PROPERTY OF
ARIC
Established
1989

دافغانانو

د غم ورځې شپې

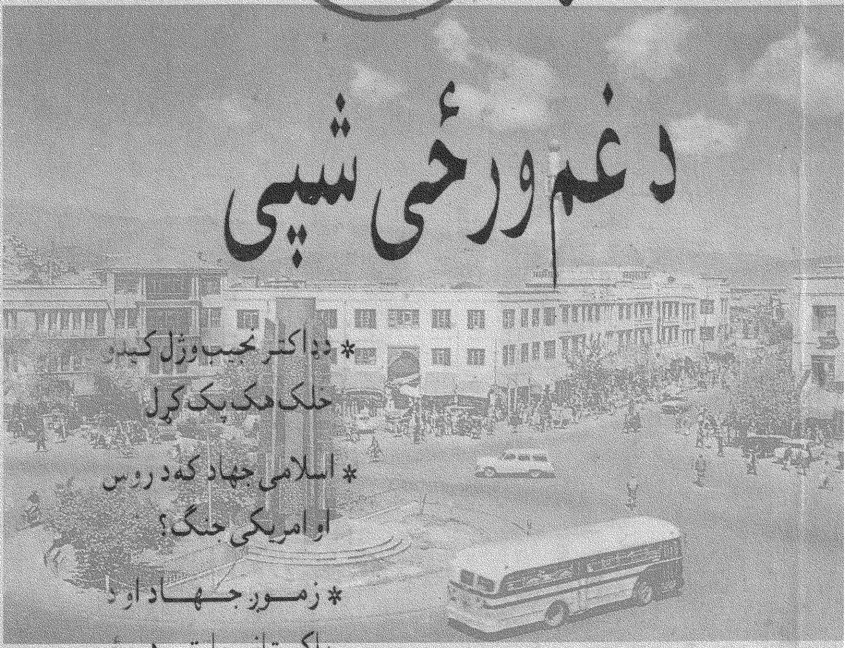

* د ډاکټر نجیب وژل کیدو
خلک هک پک کړل

* اسلامي جهاد که د روس
او امریکې جنګ؟

* زموږ جهاد او د
پاکستاني پارټیو دریځ

* دافغاني مشرانو لنډه
سوانح

* د پېښور او کابل ځینې
دودونه دستورونه

عبدالباري «غیرت»

Ketabton.com

Ketabton.com

(c) ketabton.com: The Digital Library

د افغانانو

د غم ورځې شپې

Ketabton.com

(c) ketabton.com: The Digital Library

د کتاب پېژندنه:

د کتاب نوم : د افغانانو د غم ورځې شپې

ليکوونکی : عبدالباری غيرت

کمپوز : مجيب الله

د چاپ کال : ۱۳۷۶ هـ ش

Ketabton.com

(c) ketabton.com: The Digital Library

PROPERTY OF ACKU 7856

بسم الله الرحمن الرحیم

PROPERTY OF ARIC Established 1988

Ketabton.com

(c) ketabton.com: The Digital Library

اهداء

د پښتونخوا مسلمانو پرګنو ته

چې په فکري او عملي توګه يې

زموږ د حق جهاد ملاتړ کړی دی.

ARIC

Ketabton.com

(c) ketabton.com: The Digital Library

د ډاکتر نجیب خور

محترمې ککۍ ته!

سلامونه درته لیږم او بیا دا چې د افغانستان پخوانی جمهور رئیس ډاکتر نجیب او د هغه د ورور احمد زي په وژل کیدو تسلیت درته وایم. زه پوهیږم چې خور او ورور څومره سره ګران وي او څومره د ژوند خوږي یې سره شریکی کړي وي بیا داسې مرګ چې ناڅاپي وي او په غیر عادي حالت کښې وي تا ته له لوی خدایه د زړه صبر غواړم خو ستا پاملرنه د افغانستان هغو شهیدانو ته هم راګرځوم چې د کمونیستي نظام په وخت په لکهاوو بی له محاکمې اعدام شول، پولیګونونه پرې ډک شول. دوی به مېندی درلودي، خویندې او ورونه یې درلودل او زامن، لوڼې او پلرونه یې درلودل. دا وروستی خبرې بنایي ستا د آرام زړه تسلا شي.

ستا د ناآرام زړه له حالت څخه خبر یم او د هغو زړونو څخه هم خبر یم چې په کمونیستي دور کښې وځوریدل و دردیدل او څېتو د خپل محبوب په وژل کیدو د زړه سکته هم وکړه.

Ketabton.com

(c) ketabton.com: The Digital Library

د ډاکتر نجیب وژل کیدو خلک هک پک کړل

کله چې طالبان د کابل ښار ته د فاتحانو په توګه ننوتل او خپلو مخالفانو ته یې ماتې ورکړه. ددوی لومړی کار دا ؤ چې د ملګرو ملتو دفتر ته ورشی ډاکتر نجیب او د هغه ورور احمد زی را وباسی او په عام محضر کښې یې اعدام کړی. په دې کار سره خلک د یوه غیر منتظر کار سره مخامخ شول. جهاني مطبوعاتو دا عمل وغانده او له بشری عاطفې څخه یې لیری وباله. د افغانستان ولس هم حیران شو، خو عجیبه ورته و نه بریښیده او دا کار یې په ځای وباله ځکه دوی د همدی خلکو بې حسابه ظلمونه لیدلی وو. حیران په دی شول چې د مخه آوازه وه چې ښایی ډاکتر نجیب یوه محفوظ ځای ته یوړل شی او بیا هرڅه چې کیږی. د نجیب ملګرو په ټولو ځایونو کښې دا آوازه اچولی وه چې ښایی طالبان د نجیب سره ښه سلوک وکړی او ځینی مشوری تری واخلی. د

Ketabton.com

(c) ketabton.com: The Digital Library

افغانستان پوهانو او ليکوالانو دا عمل ښه ونه ګانه او ويې ويل چې دده دا وژنه بې وخته وه او دده د مرګ سره ډير حقايق او اسناد، رازونه او رمزونه پټ پاتې شوا. له همدې کبله دوی دا وګڼله چې دا کار د يوه ګاونډ هيواد د جاسوسي شبکې له خوا شوی دی. نجيب ښايي علناً د محاکمې ميز ته بلل شوی وای او محاکمه پرې چليدلې وی. او له هغه وروسته دده اعدام هم خلکو ته قناعت ورکولی شول. د ډاکټر نجيب په اعدام د صوبه سرحد خلک ډير وپاريدل، مظاهرې يې وکړې ميټينګونه او جلوسونه يې وايستل ان تر دې چې دده د جنازې غائبانه لمونځ يې ادا ء کړ. دی يې شهيد وباله او ځينې طالبان يې بنديان کړل او ويې وهل. د نشنل پارټۍ مشرانو هم دا عمل وغانده او د ګاونډ هيواد لاس يې پکښې د خيل وګرځاوه.

«ليکوال» معروفې مجلې هم دده په وژل کيدو خپل تأثرات ځرګند کړل او دا يې يوه غميزه وګرځوله. او خاصه مجله يې دده په نوم چاپ کړه چه ددوی په نزد بيګناه او مظلوم ښودل شوی ؤ (بشر نويد)ډيرې پيرزوينې ورته وړاندې کړې ان تر دې چې دده په قول ځينو لنګۍ والا کسانو حمله هم پرې کړې وه خو بچ شو .

د پردې تر شا هر څه وو، وو، دده وژونکي وايي چه کله ډاکټر نجيب د خاد جاسوسي شبکې رئيس ؤ د افغانستان ډير بې ګناه انسانان اعدام شول، چې د وژونکو ورونه او خپلوان هم پکښې وو. بل استدلال يې دا ؤ چې په

Ketabton.com

(c) ketabton.com: The Digital Library

کندهار ياتدي د همدي ډاکتر صاحب په دوران کې د اوزبک مليشو له خوا حملې وشوې په کورونو ننوتل او ډيري ښځي يې بې پته کړې.

همدا عمل په پکتيا کښې هم دده په دوران کښې د اوزبک مليشو له خوا وشو چې د دوی وينه يې په ځوښ راوسته او نور يې طاقت و نشو چې محاکمې ته يې پريږدي.

د کمونيستانو قدرت ته رسيدل

زه نه پوهيږم چې دا داستان له کوم ځايه پيل کړم، کاشکې د دردمنو زړونو له حاله دا نور زړونه خبريدی او کاشکې خلکو يو د بل په غمونو او داستانونو باور درلودی.

ځکه هغه سوځي چې اور پرې بل وی نو د سوځيدلي ځمکې د خلکو له حاله د بې سوزه ځمکې خلک نه خبريږي. زمانه آخره شوې د قيامت نښاني دی هرڅوک د ظالم پلوی کوي او مظلوم نور هم په خوله خوله وهي.

داستان به په لنډ ډول پيل کړو دا چې څه وشول او اوس څه روان دي او بيا به څه کيږي داټول د ماضي حال او استقبال خبري دي خو د ماضي او حال په خبرو به خلک هک پک شي.

Ketabton.com

(c) ketabton.com: The Digital Library

زه د افغانی کمونیستانو (خلقیانو پرچمیانو) کردار یادوم او بیا چې روسان تیغ په تیغه راغلل او د ټولو انسانی معیارونه یې تر پښو لاندې کړل، بیا هم بی ستر ګو خلکو ویل چې: روسانو ښه وکړل دوی حق درلود او دا د کمونیستی نظام د ټینګولو او د انسانیت او عدالت د راوستلو په خاطر وو. آفرین په دې منطق، په دې عقل او په دې وجدان او بالآخره په دې اسلامیت، زه په لنډه توګه څه ناڅه په هغه څه رڼا اچوم کوم چې په صویه سرحد کښې د ستر ګو لیدلی حال دی او پرته له کومې مبالغې به یې بیان کړم او بیا به قضاوت د لوستونکو مخې ته کښیږدم. د افغانستان خلک غولیدلی نه وو، هغوی با شعوره انسانان او هغوی هر څه د منطق په تله کښې تللی شوی.

د کمونیستی نظام د راتګ سره سم په دې خلکو تاتار جوړ شو، کوررونه یې بی امانه شول، مذهبی مراسم یې په ډاګه نشوی اجراء کولی، ناموسونه یې په زوره کمونیستی کورسونو ته بوتلل شول، په ډله ایزه توګه ووژل شول او په مړیو یې دښتې ډکې شوی، ښځې یې جیل ته ولویدی او په دې مظلومو افغانانو هر څه وشول. د نمونې په توګه مولانا فیضانی صاحب تری تم او حضرت صاحب محمد ابراهیم مجددی د خپلو ۲۱ خپلوانو سره اعدام شو. همدا راز په زرګونو علماء، پوهان، استاذان او منورین په پولیګون کښې تر خاورو لاندې شول.

په دې حالت کښې خلکو د مجبوریت له مخې قیام وکړ راپورته شول او

Ketabton.com

(c) ketabton.com: The Digital Library

په تبرونو او لرګيو يې جهاد پيل کړ بيا چه ددوی لاسې ته وسلې ورغلې دا بيله خبره ده. زه چې د داؤد خان په وخت کښې په ستره محکمه کښې ځلور کاله د قضاء د مجلې مدير وم او بيا وروسته څه موده په کور شوم او بيا بيرته د فاميلي محکمې قضايي غړی شوم. هغه فجائع چه په محکمو کښې روان وو د ويلو نه دی، د ښځو سره د خلقي قاضيانو بد عملونه له ميړونو ځخه په زور سره طلاق اخيستل، دزوی په مخکښې د پلار سپکول او وهل دا هغه څه وو چې ددوی له جيلخانو څخه بهر وو او ظاهراً په ديموکراتيکه قضاء کښې کيدل.

ما دا حالات په سترګو ليدل خو خوله مې خاموشه وه او د څه ليکلو توان هم نه ؤ ځکه چې نه د خولې آزادی وه او نه د قلم او په دې دواړو جرمونو هم خلک د اعدام څوکې ته ورسيدل.

د هجرت لار: کله چې ما دا حالت وليد چه نور نو د خلقيانو سره ګوزاره مشکله شوه زه هم تر تعقيب لاندې ونيول شوم او مشر ورور مې مولوی عبدالباقي چې د عربي دارالعلوم استاد اود شيرپور د جامع جومات خطيب ؤ، زنداني او بيا وروسته معلومه شوه چې شهيد شوی ؤ او له دې پرته د خلقيانو د لاسه وطن سور تنور ګرځيدلی ؤ ما هم د زرمت، پکتيا په لاره د هجرت لاره غوره کړه. دا هغه وخت ؤ چې نابغه استاد نور محمد تره کئ د افغانستان د کمونيستي نظام لومړی جمهور رئيس د وفادار شاګرد حفيظ الله امين له خوا

Ketabton.com

(c) ketabton.com: The Digital Library

درن شوی و. زما دهن دا ؤ چې د پاکستان د صوبه سرحد د خلکو به دا فکر وی چې ددوی تول و گړی به مونږ د یر ښه استقبال کړی او دا فکر به ورسره وی چې ددوی قیام یو اسلامی جهاد دی. ځکه چې یو خو د افغانستان پښتنو ددی ځای د پښتنو سره زیاتی اړیکی درلودی ددی ځای مشرانو ته لکه پاچا خان، ولیخان، اجمل ختک ته مونږ په درنه سترگه کتل او میلمستیا گانی به مو ورکولی. همدا مونږ پښتانه وو چې د دوی ملاتړ مو کاوه او د افغانستان حکومت په رسمی توگه د پښتونستان په نامه په کابل راډیو کښې یو ساعته خپرونی کولی. دوی ته اعلیحضرت ظاهرشاه په وړیا توگه کورونه ورکړی وو او ددوی د پاره د خوشحال او رحمان بابا د لیسو په نامه ښوونځی موجود وو. د افغانستان خلک به پوهنتون ته په کانکور سره داخلیدل خو ددوی د پاره دا کار مفت ؤ. ان تر دی چې د سرحداتو په نامه ددوی د پاره ځانگړی وزارت ؤ چې لومړی د قبائلو د مستقل ریاست په نامه یادیده او همدا راز د قبائلی خلکو د پاره جلا معاشونه او تنخواگانی وی.

برخلاف د دغو خلکو ذهنیت دا ؤ چې د افغانستان د خلکو جهاد اسلامی نه دی بلکه ورور وژنه او د ترور عمل دی. دوی داسی گڼله چې د خلقیانو حکومت یو قانونی حکومت دی عوامو منلی دی دا یو څو مهاجر کسان یې مخالف دی هغه هم په ذاتی (شخصی) اغراضو.

بله دا چې دوی (خلقیان) یې کمونیستان او ملحد نه گڼل بلکه

(c) ketabton.com: The Digital Library

مسلمانان یې گنل او زموږ دلاتلو ته یې غوږ نه نیوه.

بله دا چې عوام د ضیاء الحق مخالف وو، ځکه دوی ویل چې دی د مارشل لا (نظامي) له لارې حکومت کوي او په زوره یې کوي او دغه مهاجرین (یا مجاهدین) یې د ضیاء الحق عسکر گڼل. په دې مورد کښې به د ځینو گوندونو (پارټیو) د فکر طرز بیان کړو.

۱- پیپل گوند (پارټي):

دا گوند چې مشر یې د پاکستان پخوانی جمهور رئیس ذوالفقار علي بوټو ؤ او ذوالفقار علي بوټو هم د جنرال ضیاء الحق د کودتا په ترڅ کښې له قدرته ولوید او بیا د ځینو تورونو په لړ کښې چې مهم یې ځینې قتلونه او ترورونه وو اعدام شو، له هغه وروسته د دې گوند مشري د ده د لور بې نظیر بوټو په غاړه وه او له دې کبله چې دوی د ضیاء الحق مخالف وو او ضیاء الحق د افغان مهاجرینو ملاتړ کاوه نو دوی هم د افغانستان د جهاد مخالف وو. بې نظیر بوټو عقیده درلوده چې بنایی د کودتا او زور له لارې څخه نه بلکه د دیموکراسي له لارې قدرت له جنرال ضیاء الحق څخه واخیستل شي. بې نظیر بوټو د افغانستان د جهاد مخالفت په صراحت سره نه کاوه بلکه تلویحاً او اشارتاً یې ځینې خبرې کولې چې سړی پوهیده چې دا د افغانستان د مسئلې په

Ketabton.com

(c) ketabton.com: The Digital Library

تیره د مجاهدینو او مهاجرینو مخالفه ده. کله چې به له دې شخصه په دې باب پوښتنه وشوه نو ویل به یې چې موږ په خپله داسې کشالې لرو چې د مهاجرینو موضوع ته هېڅ خلاص نه یو.

د ذوالفقار علي بوټو زامنو هر یوه شهنواز بوټو او مرتضى بوټو په خپل وار سره د ضیاء الحق د رژیم مخالفت کاوه، په غونډو جوړولو برسیره ځینې د غچ شخصي کې کار روایې هم کولې چې بې نظیر بوټو بیا د دې کار مخالفه وه. یوه مهمه موضوع یې دا وه چې دوی پاکستاني الوتکه افغانستان ته وتښتوله او هلته یې د کابل په هوایي ډگر کې کوزه کړه. د دې الوتکې سپرلې چې ښځې ماشومان هم پکښې وو له زیاتي وار خطایي سره مخامخ شول او یو کس پاکستاني پکښې مړ هم شو. په دې کار سره دوی د ببرک د رژیم له خوا ښه استقبال شول ان تر دې چې دواړو ته یې د خارجه وزارت د یوه دپلومات مأمور سید فصیح الدین لوراني د ریحانه او (...) په نامه شهنواز بوټو او مرتضى بوټو ته ورکړې چې بیا کله شهنواز بوټو خود کشي وکړه، داسې وګڼل شوه چې دده ښځې زهر ورکړي دي په همدې اساس سره مرتضى بوټو هم خپله ښځه د کورنۍ د مشورې په اساس طلاقه کړه چې دا دواړه ښځې اوس په امریکې کښې اوسیږي.

دې کار د بې نظیر بوټو د افغانانو په مقابل کښې حساسیت نور هم زیات کړ په داسې حال کښې چې د دوی ودونه د کمونیستي مفکورې په اساس

Ketabton.com

(c) ketabton.com: The Digital Library

شوی وو او دلته د مهاجرینو او مجاهدینو موضوع یو اسلامي بنیاد درلود.

د بی نظیر بوټو مخالفت له دې څخه څرګندولی شو چې کله دا صدراعظم (وزیراعظمه) شوه په ټولو داخلي او خارجي موضوعاتو یې رڼا واچوله خو د افغانستان کشاله او د مهاجرینو مسأله یې هیڅ یاده نکړه بیا د وحدت ورځپاڼي مشر پیرسپید شاه جګ شو او پوښتنه تری وکړه چې تا د افغانستان موضوع ولي یاده نکړه. بیا هم دې ځان تیر کړ، همدا راز ددی د صدارت په وخت کښې هغو دریو کسانو چې په پیښور کښې یې د یوه ښوونځی نجونی او هلکان اسلام آباد ته تښتولی وو، دا چې سعودی عربستان ته تللی وه د اسلام آباد په هوایي میدان کښې یې په دې باب ټول افغانان تر تهدید لاندې راوستل او توندې خبرې یې وکړې، خو کله چې دا درې کسان د پاکستان د کوماندو له خوا ووژل شول نو بینظیر بوټو بیا د ناصر باغ په کمپ باندې په ښځو باندې میتهایی وویشلې او نورې وعدې یې هم ورکړې خو دا وعدې یوه هم په ځای نشوه. بی نظیر بوټو په خپل یوه کتاب کښې (خاطرات بی نظیر بوټو) ویلی چې د صدر ضیاء الحق په وخت کښې کله چې ما وغوښتل دده په خلاف مسالمت آمیزه مظاهره وکړم نو زما ملګرو راته وویل چې هلته د ضیاء الحق پلویان (مجاهدین افغان) دي هسې نه چې تا ته څه ضرر ورسوی، خو ما له دې تهدید سره سره په پیښور کښې مظاهره تر سره کړه او بیانیه مې هم ورکړه.

د بی نظیربوټو مور نصرت بوټو بیا د ضیاء الحق په وخت کې په اخباری

Ketabton.com

(c) ketabton.com: The Digital Library

بیانونو کښې د افغان مهاجرینو او مجاهدینو په ښکاره توگه مخالفت کاوه هغوی یې د جنرال ضیاء الحق کسان بلل، مفروران یې گڼل او د دوی په ضد یې اخباري بیانونه ورکول داسې فکر کیږي چې نصرت بوټو افغان مسئلې ته په جنرال ضیاء الحق پورې تړاو ورکاوه او دده د فکر مولوده یې بلله، په داسې حال کښې چې دا مسئله ډیره ژوره او پراخه ابعاد یې درلودل البته جنرال ضیاء الحق په خپل وخت کښې د افغان مسأّلې په باب جدي پاملرنه درلوده او د افغانستان جنگ یې د پاکستان دفاع گڼله، افغانان هسې په هوس نه وو راغلي بلکه د ډیر مجبوریت له مخې دغه گرم پاکستان ته راغلي وو او دی ته به شنه ناست وو چې څه وخت به مو وطن آزادیږي.

۲- نشنل پارټي:

ددې گوند مشر پاچا خان او بیا دده زوی ولیخان او اوس اجمل خټک یې مشري کوي. ددې گوند نور د یاد وړ کسان بیگم نسیم ولیخان، حاجي عدیل ، فرید طوفان، غلام احمد بلور دي.

اجمل خټک کله چې د ذوالفقار علي بوټو په دوران کښې د لیاقت باغ پنډۍ په غونډه کښې څو کسان مړه شول وویل چې نور نو پاکستان د اوسیدو نه دی او افغانستان ته یې سیاسي پناه یوړه. دی د ټاپلي د کمونستي رژیم پلوي و او له کابل څخه به یې احوالونه رالیږل چې زه به د سرې ډولۍ سره پاکستان

Ketabton.com

(c) ketabton.com: The Digital Library

ته ځم. خو د مجاهدينو د حکومت څخه څه مروه د مخه پاکستان ته راغي او دلته د پارلمان غړي دي.

نشنل ګوند د اول څخه د افغان مجاهدينو مخالفت کړی دی او دا جنګ يې د امريکې او روس جنګ بللی دی.

په اخبارونو کښې به د وليخان، نسيم ولي او نورو ضد ضد بيانونه راتلل او دې بيانونو د صوبه سرحد په عوامو باندې لوی اثر درلود همدا دليل ؤ چې د صوبه سرحد زياتره عوام د افغانستان د جهاد په حق کښې نه وو بلکه دوی به د ويل چې دا کسان د يوه قانوني حکومت څخه تښتيدلی دي په داسې حال کښې چه هلته د روسانو او داخلي کمونيستانو له خوا هر څه د خاورو سره برابر شوی وو او دومره مظالم په افغان ولس وشول چې يو عاقل انسان يې نشي منلی. په دې مورد کښې د دوی تبليغ ډير پراخه او مؤثر ؤ. دوی به ويل چې د مجاهدينو او مهاجرينو د راتګ سره به په مورر اقتصادي بوج راشي. د کلاشينکوف او هيروئين کلچر د دوی سره راغي. پاکستان يو غريب ملک دی نبا يې روسان د مجاهدينو له کبله په مورر حمله وکړي او د دې ټولو ذمه واري جنرال ضياء الحق ګڼلو.

* يوه ورځ زه چارسدې ته د وليخان کور ته ورغلم چې د کور په مخ کښې يې پوليسو يوه خيمه هم درولې وه، له نوکرانو سره يې ما روغبړ وکړ يو ځوان هلک چې د شلو کلو به ؤ يوه بل ته وايي چې د مجاهدينو په نامه غله او داړه

Ketabton.com

(c) ketabton.com: The Digital Library

ماران راغلي له خپل حکومت څخه را تبنتیدلی غلاګاني کوی ډير بد خلک دی.

د تورپک په یوه دز سره ډیری مرمی را باسی او ډیر خلک پری وژلی شی. دا خبری په ما ډیری بدی ولګیدی خو کله چه ولیخان ته ورغلم زړه دوستی مې ورسره مطرح کړه ده وویل چه د جهاد پلوی نکوم ځکه دا جهاد نه دی ستاسو د یوه ملا زوی اتیا لکه کلداری بهرته (سمګل) قاچاق کولی خو د مور د ګوند یوه غړی هغه په هوائی میدان کښي ونیو.

* پاچا خان به ویل چه دا مهاجرین چې راغلی دا په مور باندی بد اثر غورځولی شی، بنایی خپل ملک ته بیرته ولاړ شی هلته حالات سم دی خو کله چې روسانو نیغ په نیغه په افغانستان یرغل وکړ نو ده د بنو په یوه غونډه کښي وویل چې ای پښتنو بیدار او سیږی تاسو ته دا دی سور استعمار (سامراج) راغلی او حالات یی بیخی بدل کړی. له دی وینا وروسته بیا دی په کور کینولی شو او نور څه یی و نه ویل ترڅو چې په حق ورسید.

* د حزب اسلامی یو غړی «ولید» ورد ګ وایی چې زه یوه ورځ لیډی ریډنګ روغتون (هسپتال) ته پاچا خان ته د مصاحبی د پاره ورغلی وم چې ماخبری ورسره پیل کولی بیګم نسیم ولی ډیره راته په قهر شوه او ویی ویل چې دا وخت د مصاحبی دی؟ او زه یی انترویو ته پرینښودم.

Ketabton.com

(c) ketabton.com: The Digital Library

* يوه ورځ زه سوات ته روان وم چې په جهانګيره کې يو لوی جلوس (مظاهره) روانه ده موټر لږ څه ودريد او بيان ورکوونکی ويل: چه دا بيشرمه انسانان، دا بی فرهنګه او بی کلچره خلک چې راغلي دي دوی دي د مور له خاوري ووزي او مور د کابل قانوني او انساني حکومت تأييدوو.

* يوه ورځ زه شيرزمان غمجن (طائزی) ته ورغلی وم چې يو بل افغان مشهور ليکوال هم ورسره ناست ؤ ليکوال د جهاد موضوع ياده کړه چه غمجن صاحب ورته ډير په قهر شو او ويې ويل چې ګاتاسو جهاد نه دی او ما په دی باب د ډاکتری د پاره مدلل کتاب ليکلی چې دا دی نن سبا بشپړيږی ږدی ؤ چې هغه سری په زوره له خونی وباسی، کله چې زه رخصت شوم نو موږی مشهور ليکوال راته وويل چې دا زما د بی عزتی خبره چاته و نکړی.

که څه هم د شيرزمان يو بل ورور (طائزی) له اول څخه د افغانستان د جهاد ملګری ؤ خو غمجن صاحب د خپلو فکری استدلالونو په بنا دا خبره نه تأييدوله غمجن صاحب په دی وخت کې په ملګرو ملتو دفتر کښې کار کاوه، او د ډيرو خاصو افغانانو سره يې کومک کړی دی چې دلته په پيښور کې يې ژوند په خطر کښې ؤ او بهرته يې ليږلی دی.

* زه به هميشه د لرو پښتنو په مشاعره کښې شامل وم کوم چې په خيبر بازار اردو ساينس بورډ کښې به کيدله. زه لومړی افغان شخص وم چې په دی مشاعره کښې می اشتراک کاوه. بيا له ما وروسته پسرلی صاحب دده زامن هر يو

Ketabton.com

(c) ketabton.com: The Digital Library

اسدالله، عصمت الله، محترم رفیع صاحب او نورو هم ګډون وکړ. په هغه وخت کښې به ما په خپلو شعرونو کښې د افغانانو بد حالت او د روسانو او داخلي کمونیستانو ظلمونه بیانول چې په ګډون کوونکو به نه لګیدل، البته یو دوه کسان لکه طائزی فریحان شیدا اطلس ګل زما ملګری وو. بیا به یې سره ویل چې خیر دی میلمه دی څه به نه ورته وایو. بیا ورو ورو رحالات بد ل شول، مهاجر تونه زیات شول، روسان نور هم رسوا شول او ملګری می ډیر شول. له دوی څخه ځینو دومره د دی موضوع سره حساسیت درلود چې حتی د محترم پسرلی صاحب سره لاس او ګریوان شوي وو.

* یوه ورځ په چوک یادګار کښې د مهاجرو په ضد او د کابل د کمونیستانو په طرفداری مظاهره وه کله چې دوی وویل چې (زنده باد ببرک کارمل) زموږ یو ملګری د محاذ غړی محمد اکرم وردګ د دوی په مخ کښې چیغی کړی چې (مرده باد ببرک کارمل) بیا یې دا شخص بنه وډباوه او له غونډی څخه یې وویست.

د مجاهدینو په پاڅون سره نشنل پارټی دغه امتیازات له لاسه ورکړل:

۱ - ددوی لویانو با قاعده/تنخواه (اعزازی) اخسته او یو څه به یې نورو ملکانو او خپلو پلویانو ته هم ورکوله. لکه چې سید مسعود پوهنیار وایی چې زه په پیښور کښې په قونسلګری کښې د پلومات وم د همدی پارټی لوی غړی ته به می په چرګانو چوک کښې دا تنخواه ورکوله او دده دلته کوټه وه.

Ketabton.com

(c) ketabton.com: The Digital Library

۲- د پارټۍ مهمو غړو په جلال آباد ، کابل او نورو ځینو ښارو کښې ځمکې او حویلې ګانې درلودې چې له دې درکه يې کرايې هم اخستې.

۳- خوشحال خان او رحمان بابا ليسې اصلاً د دوی د پاره جوړې شوې وې او د وليخان او نورو غړو په سپارش به په پوهنتون کښې بې کانکوره د دوی کسان شامليدل او بيا به په مسکو ته ليږل کيدل.

٤- د افغانستان د دولت په صوبه سرحد کښې ځينې ملکيتونه وو چې بيا د خلقيانو په وخت کښې د دوی کسانو نيولې وو او په کرايه يې ورکړې وو خو کله چې د مجاهدينو حکومت راغی نو افغان قونسل محمد ظاهر قره باغي دا دعوا وګټله.

۵- د افغانستان نيمه بودجه به د پښتونستان په لاره کښې مصرفيدله، په داسې حال کښې چې زمونږ افغانان له لوږې مړه کيدل. ددې بودجې مصرف زمونږ په پارسي ژبانو ورونو ښه نه لګيده او ډول ډول خبرې به يې کولې خو پښتنو ددې مصرف سره حساسيت نه درلود .

٦- د باچا خان او دده د کورنۍ سره افغانانو ډيره مينه او محبت درلوده، هرچا به په سندرو کښې ستايه، دې چې په وزير اکبرخان روغتون کښې وُ ما به همیشه په پاکټ کې تازه ميوې وروړې. خو کله چې دوی دا ډول تحرکات پيل کړل بيا يې له افغانانو څخه دا مينه او محبت ليرې شو.

۷- يو وخت د شيخ آباد درويش اجمل ختک ته ميلمستيا کړې وه او زه هم په

Ketabton.com

(c) ketabton.com: The Digital Library

دی کنبي وم ډیر تکلف یې کړی ؤ حتی په خپل زوی یې نوم اجمل کیښود خو خلقیانو همدا درویش دده د کور په مخ کښي په ډیره بیرحمي وواژه او دده کوربې چور کړ اوس یې د کورنی په نورو غړو کښي لکه د نورو افغانانو غوندې دا مینه او محبت نشته، په دې میلمستیا کښي رفیع صاحب او وجدی صاحب هم وو.

۳- جماعت اسلامی پارټی

ددې پارټی (گوند) مؤسس مولانا ابوالاعلی مودودی ؤ. بیا یې مشر میا طفیل محمد او اوس قاضی حسین احمد دی. دوی ته د افغانستان د جهاد په باب له بهر څخه خصوصاً له عربو څخه ډیر کومکونه راتلل، خو دوی یوازې د حزب اسلامي، جمعیت اسلامي، اتحاد اسلامي سیاف او څه ناڅه له مولوی خالص سره اړیکې درلودې. ځکه دوی به ویل چې دغه پورتني گوندونه اصیل مسلمانان او یا په اصطلاح بنیاد گرا دي دغو نورو ته لکه محاذ ملی اسلامی، جبهه ء نجات ملی او حرکت انقلاب اسلامی ته یې د شک په سترگه کتل او حتی ځینی عقیدتی پروپاگندونه یې هم ورپسې کول. یو ژوندی مثال به زه ووایم کله چې زه په جمعیت اسلامی کښي وم دوی به څه ناڅه مرسته راسره کوله خو کله چې محاذ ملی اسلامی ته ولاړم بیا یې په هماغه پخوانی سترگه نه راته کتل.

Ketabton.com

(c) ketabton.com: The Digital Library

ښايي څرګنده کړو چې جنرال ضياء الحق دوی ته په اسلامي مناسباتو او خصوصاً د افغانستان په موضوع کښې پوره واک ورکړی ؤ. هغه وخت به تل د نشنل پارټي او جماعت اسلامي ځيني تصادمونه په اخبارونو کښې راتلل او کله کله به يې جګړې هم پيښيدلې. دوی به کله ناکله د اسلامي موضوعاتو په باب د لاهور په منصوره کښې کانفرانسونه او سمينارونه دائرول او هغو ته به يې يوازې او يوازې اخواني ګوندونه ورغوښتل او انعامونه به يې هم ورکول.

ددوی عقيدتي طرز فکر اهل حديث او يا سلفيانو (پنج پيريانو) ته ورته دی، طريقت ته عقيده نلري او خپل نظر همداسې ښکاره کوي، د جمعيت اسلامي، حزب اسلامي او اتحاد اسلامي د مشرانو هم همدغه عقيده ده خو دوی د افغانستان د عوامو څخه خپله عقيده پټوي او په اصطلاح (تقيه) کوي.

جماعت اسلامي د افغانستان د جهاد په باب داسې نظر لري چې يوازې د جمعيت اسلامي، حزب اسلامي او اتحاد اسلامي جهاد ته جهاد وايي او دا نورو ته نه، په داسې حال کښې چې همدا اوس همدا بنياد ګرا يو بل وژني د کمونيستانو سره ائتلاف کوي او داسې نور...

جماعت اسلامي به چې کنفرانسونه جوړول يا به يې نوری غونډې کولې يوازې همدا دری ګوندونه به يې ورغوښتل او ددوی په ګټه به يې شعارونه ورکول او ددوی سره به يې مادي مرستې کولې. دوی به د همدې دريو ګوندونو په نمايندګي بهر ته تلل او کومکونه به يې راغونډول چې په دې اساس سره يې

Ketabton.com

(c) ketabton.com: The Digital Library

خپل گوند هم په مادي لحاظ تقويه کړ.

کله چې طالبانو ظهور وکړ او لومړي يې د حزب اسلامي سره مقابله پيل شوه، جماعت اسلامي خصوصاً قاضي حسين احمد يې زيات مخالفت وکړ او دوي يې د امريکي خلک وبلل، په داسي حال کې چې د پاکستان ولس دوي امريکايان بولي چې په دي اساس سره د دي گوند محبوبيت په افغاني جامعه کښي بيخي کم شو ځکه چې طالبان د ملت په ملاتړ را پاڅيدل او په هر ځاى کښي هر کلي ور ته وويل شو يوازې په شمال کښي د ستونزو سره مخامخ شول.

٤- جمعيت العلماء:

د دي گوند مؤسس مولانا مفتي محمود دي چې ډير ښه عالم او با تقوا شخص ؤ. دي ډلي تل د افغانستان د جهاد ملاتړ کړی دی او په مختلفو وختونو کښي يې کومکونه ورسره کړي دي، بيا کله چې دي وفات شو همدا راز مولانا فضل الرحمن او مولانا سميع الحق په غونډو او کنفرانسونو کښي د افغاني جهاد ملاتړ کړي په داسي حال کښي چې د دوي سره د جماعت اسلامي غوندي امکانات هم نه وو او نه د هغه وخت حکومت (جنرال ضياء الحق) د دي کار زمينه ور ته برابر کړي وه، له دي کبله چې د دي گوند غړي زيات تره ملايان او طالبان دي نو په دي اساس سره يې د حرکت انقلاب اسلامي (محمدي) سره يو

Ketabton.com

(c) ketabton.com: The Digital Library

څه خواخوږي زيا ته وه او حتى ويل كيږي چې دا ګوند همدوی په پښنو ودراوه.

بيا كله چې طالبانو ظهور وكړ دوی یی په ښكاره توګه ملاتړ اعلان كړ خپل طالبان يی د كومک دپاره ورولیږل او په ځان او مال سره يی ملاتړ ورسره وكړ.

دا ګوند نسبت جماعت اسلامی ته په پاکستان کښې زيات محبوبيت لري ځكه چې زياتره مدرسي په دوی پورې اړه لري، اماما ن او طالبان يی په دوی پورې متعلق دي او مذهب يی هم امام ابوحنيفه دی چې د پاکستان ټول مسلمانان حنفي مذهبي دي.

دمورو د جهاد په باب د پاكستان د ولس عكس العمل:

لكه چې د مخه مو وويل چې زمونږ د جهاد په باب نظريات زياتره د پارټيو تابع وو او په دې باب هرې پارټۍ (ګوند) بيلې بيلې نظريې او اهداف درلودل، خو خبره دا ده چې د مشرانو تبليغاتو په دې مورد كښې زيات اثر درلود د مثال په توګه د صوبه سرحد پښتنو كې پاچاخان او د ده زوی وليخان زيات اثر او رسوخ لري او د دوی خبره منله كيږي دوی طبعاً د جهاد مخالف وو ځكه چې خپل سياسي اهداف يی له لاسه وركول. همدا راز په بلوچستان كښې زياتره پښتانه د محمود اچكزي د نظرياتو ملاتړ كوي او دی هم له يوې خوا د كابل د كمونيستي حكومتونو پلوی ؤ او له بلې خوا يی په مهاجرو پښتنو

Ketabton.com

(c) ketabton.com: The Digital Library

زیاتره زړه سوی درلود او په بلوچستان کښې یو بل ته گټور واقع شوی دی.
محمود اچکزی د نجیب د حکومت زیاته پلوی کوی او ویل کیږی چې هغه هم دیری مرستې ورسره کړی دی. چې بیا نو دی طبعاً دا احسان نشی هیرولی.

د پنجاب خلک داسی په بی تفاوتی کښې وو په دی ډول چې هغوی ټولو پښتنو ته په یوه سترگه گوری. او د اټک څخه را دیخوا ټول پښتانه لکه د یوه هیواد داسی گڼی خو بیا هم له دی کبله چې هلته نوازشریف زیات اثر لری هغوی هم د افغانستان د جهاد طرفداری کوی.

د سند خلک زیاتره د ذوالفقار علی بوټو، بی نظیر بوټو او نصرت بوټو د عقایدو او افکارو تابع دی. له دی کبله چې ذوالفقار علی بوټو د جنرال ضیاء الحق له خوا اعدام شوی ؤ دوی افغانی جهاد ته هم په هغه پوری تړاو ورکاوه او په هغه وخت کښې یی نظریات منفی وو او کله چې بیا بینظیربوټو قدرت ته ورسیده افغان مسئلی جهانی شکل غوره کړ. دا هم مجبوره وه چې څه ناڅه دا خیالات په نظر کښې وساتی.

په صوبه سرحد کښې تخریبی عملیات:

ددی د پاره چې په صوبه صرحد کښې د افغان مهاجرو او ددی ځای د اوسیدونکو ترمنځ روابط خړ پړ شی، نو د (روسانو او خلقیانو پرچمیانو) پروگرام دا ؤ چې تخریبی عملیات په پیښور کښې پیل کړی. دوی به بمونه

Ketabton.com

(c) ketabton.com: The Digital Library

راوړل او دلته به یې په هوټلونو او مزدحمو ځایونو کښې ایښودل چې په دې سبب سره ددې ځای زیات خلک په تلف باندې ورسیدل.

کله چې به بم وچاوډ نو د ځایي خلکو له خوا به مظاهرې وشوې او ویل به یې چې دا بمونه افغان مهاجرو راوړي او دلته دا ډول تخریبکاري کوي. خو حقیقت دا دی چې دا بمونه به افغاني کمونیستانو هم راوړل او ددې ځای اوسیدونکو هم راوړل. حتی ددې ځای چادرې دارو ښځو هم راوړې او گرفتارې شوې دي. د یوې پارټۍ یوه مهم غړی چې په سکوټر کښې بم ایښودی ؤ په لاره کښې وچاوډ او دا شخص پخپله هلاک شو.

* د قمرالدین گړې په چاودنه کښې زیاتره د پیښور د خلکو اولادونه چې له ښوونځي څخه راروان وو قرباني شول. دا بمونه زیاتره د ببرک کارمل او نجیب په وخت کښې راوړل کیدل او دلته به یې خلک قرباني کیدل. عوام ملامت نه وو ځکه ددې پیښو زیاتره قربانیان به همدوی وو.

* د کاشانه بدر چاودنه: دا چاودنه هم ډیره لړزونکې وه. په دې حویلۍ کښې د جمعیت اسلامي افغانستان فوجیان (منصبداران) اوسیدل چې یو ولس کسان په دې پیښه کښې مړه او څو نور ټپیان شول. یوه پاکستانۍ ښځه د خپل میړه او اولاد سره په شهادت ورسیدل. کله چې پولیس راورسیدل هغوی وویل چې موږ دا دې په غم او ښادۍ کښې درسره شریک یو او دا دې مړي مو هم سره شریک دي.

Ketabton.com

(c) ketabton.com: The Digital Library

يادونه: دا دري پيښې هسې د نمونې په توگه راوړل شوې او کهنه نو هره ورځ به چاودنه کيده او کسان به پکښې مړه کيدل. همدا دليل ؤ چې ځينې کسانو افغانانو ته کورونه په کرايه نه ورکول، ځينو نورو به دفترونو ته په کرايه نه ورکول او ځينو به مېرډانو ته په کرايه نه ورکول.

د پاکستان د حکومت ملاتړ:

د جنرال ضيا ء الحق په دوران کښې د افغان مجاهدينو او مهاجرينو سره په زياته اندازه کومکونه کيدل، سرکاري مطبوعاتو هم ددوی په پلوی نشرات کول او پيښور او اسلام آباد راډيوگانو ددی د پاره خاص پروگرام درلود، چې په پيښور راډيو کښې زه (عبدالباري غيرت)، والاجان وثيق، سيد فضل اکبر، تاج محمد اکبر، محمد يعقوب شرافت، شامل وو. د بهر څخه هم کومکونه را روان وو چې د امريکې، آلمان، فرانسې، انگلستان، سعودي عرب، کويت، قطر، امارات او مصر مرستې د يادولو وړ دي.

مثبت تبليغات:

دا چې پاکستان د موږ ملاتړ کاوه د خلکو مثبت نظريات داسې وو:

* پاکستان يو اسلامي هيواد پرې فرض دی چې د افغانانو ملاتړ وکړي.
* په گاونډ کښې پروت دی که روس افغانستان قبضه کړي نو پاکستان په

Ketabton.com

(c) ketabton.com: The Digital Library

آساني سره قبضه کولی شي.

* د افغان جهاد په لاره کښې په پاکستان زيات اقتصادي بوج پروت دی. په دې باب د پاکستان حکومت د خپل ولس فشار هم تحمل کوي.

* پاکستان غواړي چې په افغانستان کښې صلح او امنيت راشي ځکه دا کار دده په گټه دی.

* پاکستان غواړي چې د افغانستان سره د وروری په فضا کې ژوند وکړي.

* پاکستان اسلامي ملکونو ته ښيي چې دا کارونه د اسلامي وروروۍ په بنا کوي.

منفی تبلیغات:

* هغه پیسې چې افغان جهاد ته او یا مهاجرو ته راځي زياته برخه يې پاکستان په جیب کې اچوي.

* نوي مالونه په خپلو زړو مالونو بدلوي او بیا یې افغانانو ته ورکوي.

* د پاکستان اقتصاد د مهاجرو په کومکونو ښه شو.

* د مړو خلکو ژوند ورسره ښه شو او خواران نورهم در په در شول د کورونو کرايي لوړې شوې او په غريبانو کار ودريد.

* د خوراکي څيزونو گراني ورسره راغله او زیاتره خوراکي مواد افغانستان ته ځي.

Ketabton.com

(c) ketabton.com: The Digital Library

* پاکستان په افغانستان کښې تخریبي عملیات کوي ښکلي ماني، کانالونه، د اوبو بندونه او سیلوګاني له منځه وړي.
* پاکستان د ځینو مزدور و احزابو په واسطه افغاني مهم شخصیتونه ترور کوي.
* پاکستان غواړي چې په هر لحاظ افغانستان ځان ته اړ کړي.
* پاکستان غواړي چې جنګونه دوام وکړي او افغاني عسکري قوت ختم شي.

د کمونیستي او اسلامي احزابو مشران

۱- نورمحمد تره کي:

د مقر د ناوې په سره کلي کښې زېږېدلی د وېښ ځلمیانو یو منځنی غړی و، په بمبئ کښې د عبدالحمید زابلي لوی سرمایدار کاتب و بیا په واشنګټن کښې سیاسي آتشه شو، بیا د خلق د ګوند مشر شو. په پښتو ژبه یې خبري کولي او په دې باب یو متعصب انسان و د اسلام سره یې په ډاګه دشمني درلوده، ده د جمهوریت په دوران کښې ډیر مسلمانان شهیدان شول. د جلالونو هزارګانو قتل عام کړل، د ځان په ستاینه خوښیده.

PROPERTY ACKU 7856

Ketabton.com

(c) ketabton.com: The Digital Library

۲- حفیظ الله امین:

د پغمان د ولسوالۍ ؤ په معارف کښې یې مختلفې دندې تر سره کړې د شورا وکیل ؤ، مغرور او ظالم انسان ؤ، دده په امر سره زیاتره افغانان شهیدان شول. د قدرت په وخت کښې یې مصئونیت قانونیت، عدالت اعلان کړل خو عملي یې نکړل، خپل ظلمونه یې په تره کي وروتپل او څه وخت یې لږ نرمه رویه غوره کړه. روسان یې د مجاهدینو په مقابل کښې هیواد ته وروغوښتل او بیا همدی روسانو مړ کړ. خپل تحصیلات یې په امریکې کښې کړي وو، د خلق د ګوند مهم غړی ؤ.

۳- ببرک کارمل:

د بګرامیو ولسوالۍ د کمریو د کلي ؤ، په حقوقو کښې یې زده کړه کړې بیا څه موده بندي شو، د شورا وکیل ؤ، وینا یې ډیره جذابه وه او خلک پرې غولیدل، ظالم، مغرور او احساساتي انسان ؤ، دده په جمهوریت کښې جنګونه

پراخه شول، په سنګرونو او کلیو یې ګازونه وشیندل، د تره کي او امین د وخت بندیان یې خوشې کړل، د روسانو په ستاینه نه مړیده د پرچم د ګوند مشر ؤ، په اول کښې یې زیاتره اړیکې د سردار داؤد سره وې.

JA

Ketabton.com

(c) ketabton.com: The Digital Library

٤- ډاکتر نجيب:

ډاکتر نجيب په قام احمدزی ؤ ده څه تحصيلات په پيښور اسلاميه کالج کښې کوم وخت چې پلار يې تجارتي آتشه ؤ کړی او بيا يې د طب په شق کښې د کابل پوهنتون د طب پوهنځي لوستي دي، دی له سرورې ورورسته د کمونيستانو په دور کښې د خاد (استخبارات) رئيس ؤ.

سروری چې اوس د مسعود سره په جيل کښې دی د اکسا (خاد) د قاتل په نامه ياديده او په زرگونو کسان يې له خاورو لاندې کړل خو کله چې نجيب د خاد رئيس ؤ د بنديانو محاکمه به يې کوله او بيا به يې له فيصلې وروسته اعدامول. که څه هم دده په وخت کښې هم ډير کسان د همدی شبکې له خوا له مينځه ولاړل.

کله چې نوموړی جمهور رئيس شو نو بيا يې له پخوا څخه په کلي ډول تغير وکړ، ملي پخلاينه يې اعلان کړه، ديموکراسي يې راوسته او د ملگرو ملتو سره د سولې د راتلو په غرض له مقام څخه هم تير شو، د شمال د کودتا په وخت کښې يې ملگرو ملتو ته پناه يوړه او بيا کله چې طالبانو حکومت ونيو دی يې د خپل ورور (احمدزی) سره د آريانا په چوک کې اعدام کړ.

٥- صبغت الله مجددی:

صبغت الله مجددی د محمد معصوم مجددی (ميان جان آغا) زوی او د شمس المشائخ حضرت فضل محمد مجددی لمسی دی چې بابا يې د انگريزانو

Ketabton.com

(c) ketabton.com: The Digital Library

شخه د استقلال په حاصلولو کښې پوره ونډه درلوده. صبغت الله مجددي د محمد ظاهرشاه د حکومت په ضد هم قیام کړی ؤ او ځینې اسلامي تنقیدونه یې درلودل چې بیا د صدراعظم محمد داؤد له خوا څلور کاله او څو میاشتې بندي شو. کله چې د خلقیانو کودتا و شوه، دی له ډنمارک څخه چې هلته د ملک فیصل د دعوت او تبلیغ نماینده ؤ راغی او د جبهه نجات ملي اسلامي په نامه یې گوند جوړ شو. نوموړی ښه جید عالم او مقرر دی خو تر احساساتو لاندې زیات راځي او د اوس زماني د خلکو د چل او فریب څخه هم مصئون نه دی پاتې شوی. کله چې د نجیب حکومت سقوط وکړ دی لومړی جمهور رئیس ؤ چې په همدې وخت کښې د گوندونو له خوا جنگونه پیل شول او افغانستان یې د تباهي لور ته سوق کړ، دی د ۷۰ کلونو په شا او خوا کښې دی او اوس هم د صلحې په پروسه کښې هلې ځلې کوي.

٦- برهان الدین رباني:

برهان الدین رباني د ملا محمد یوسف زوی او د بدخشان د ولایت دی. په قام باندې یفتلي دی. کله چې په ۱۳۵۳ ش کال باندې سردار محمد داؤد د خپل جمهوریت په دوران کښې د مسلمانو رهبرانو نیولې پیل کړل، دی پاکستان ته را وتښتید، دی د داؤد په وخت کښې د وسله وال قیام پلوی نه ؤ او کله چې خلقیان په اقتدار راغلل وسله وال جهاد یې پیل کړ. دده گوند د

Ketabton.com

(c) ketabton.com: The Digital Library

جمعیت اسلامی په نامه ؤ ، دی د خلکو سره ډیر ښه برخورد کوی ، غصه ناک او قهرجن سړی نه دی ، له صبغت الله مجددی وروسته چې کله دی جمهور رئیس شو نو خپله د جمهوری ریاست دوره یې په بې قانونه توگه اوږده کړه ، قلابی لویه جرگه یې راوغوښته چې په هغه کې هم ټول دده کسان وو . دی کار د انجیر گلبدین حکمتیار د غصې لمبې یې نوری هم غړ غړ اندی کړی او سملاسي یې په کابل باندی د اوریل امر وکړ . چې دا دی د همدی حملو له امله کابل په ویرانه بدل شو . استاذ ربانی د ٦٠ کلونو په شاوخوا کښې عمر لری ، دازهر فارغ او د شرعیاتو پوهنځی استاذ ؤ .

۷- گلبدین حکمتیار :

گلبدین حکمتیار د عبدالقادر خان زوی په قام خروټی او د کنذز د ولایت اوسیدونکی دی . کله چې نهضت جوانان مسلمان په ۱۳٤۷ هـ ش کال کښې د علی آباد د باغ په کانتین کښې تأسیس شو دی یو منځنی غړی ؤ . چې بیا وروسته یې رشد وکړ ، دی په کارونو کښې ډیر احساساتی دی لومړی یې په ولسونو کښې زیات محبوبیت او اثر درلود خو بیا وروسته په تیره کله چې کابل یې د خاورو سره سم کړ محبوبیت یې د لاسه ورکړ ، د طالبانو د ظهور سره د ده د گوند کمپله تقریباً له ټولو ځایونو څخه ټوله شوه . لومړی یې د گلم جم ملیشو سره جهاد اعلان کړ ، بیا ورسره یو ځای شو او د ربانی او مسعود په ضد

Ketabton.com

(c) ketabton.com: The Digital Library

یې موقف ونیو. بیا د رباني د نامشروع حکومت صدراعظم شو چې له دوو میاشتو زیات یې دوام ونکړ او کابل طالبانو ونیو. دی اوس په ایران کښې اوسیږي. دده عمر د پنځوسو کلو په شا او خوا کښې دی. یاده دې وي چې د کابل د ننوتو په لومړیو وختو کښې یې د حزب وحدت سره هم جنگ شروع کړ او بیا ورسره یو ځای شو.

۸- مولوي محمد نبي محمدي:

مولوي محمد نبي محمدي د لوگر دولایت او ډیر جید عالم او مقرر شخص دی. معتدل مزاج لري او حالات په غور سره څیړي، دده گوند د حرکت انقلاب اسلامي په نامه دی چې زیاتره طالبان او مولویان پکښې برخه لري. که څه هم په لومړیو وختو کښې یې په تنظیم کښې څه اختلاف راغی خو دده په درایت او پوهې سره بیرته سره متحد شول. دده گوند په عام ولس کښې محبوبیت لري او ښایسته ښه جهاد یې هم کړی دی.

دی د ولسي جرگي وکیل هم ؤ چې هلته یې هم د اسلامي فکر د پاره زیات خدمتونه کړي، ان تر دې چې په غیر اسلامي حرکاتو یې ببرک او اناهیتا وډبول. دده عمر د اتیا په شا او خوا کښې دی.

۹- مولوي محمد یونس خالص:

مولوي خالص ډیر ښه جید عالم او لیکوال دی. په مطبوعاتو کښې یې ډیر کار کړی او ډیر آثار لري، دیني ملغلرې دده مهم اثر دی. همدا راز دی په

Ketabton.com

(c) ketabton.com: The Digital Library

دارالعلوم عربي کښې استاذ هم ؤ. ده د اسلامي مبارزې په ترځ کښې هغه وخت چې په مطبوعاتو کښې ؤ د وخت د واکدارانو سره يې ډېرې ډغرې وهلي دي. په جهاد کښې د اول څخه برخه وال ؤ، زيات وخت به يې هم په سنګرونو کښې تيراوه. دده عمر د اتيا کالو په حدود کښې دی.

۱۰- عبدالرسول سياف:

سياف د پغمان اوسيدونکی دی، شرعيات يې ويلي او بيا له ازهر څخه فارغ شوی دی د اسلامي نهضت د مؤسس استاذ غلام محمد نيازي شاګرد او مخلص ملګری ؤ، په ۱۳۵۳ کال کښې د داؤد په وخت کښې کله چې امريکې ته روان ؤ ونيول شو او بندي شو.

بيا د ببرک کارمل په وخت کښې راخوشې شو، دلته مجاهدين او مشران ډېر ورته خوشاله شول، دوی ويل چې زموږ د نفاق او بې اتفاقي اور به همدا شخص مړ کړي له همدې کبله يې دلومړي اتحاد اسلامي رئيس وټاکه، خو ده نه يوازې چې دا اور مړ نکړ بلکه يو بل ګوند يې د اتحاد اسلامي په نامه جوړ کړ چې نيم کسان يې د جمعيت وو نيم کسان يې د حزب اسلامي څخه ورته راوپلل او څه نور يې له نورو تنظيمونو څخه واخيستل. ښه واعظ او مقرر او په عربي ژبه کښې پوره تسلط لري. د استاد سياف عمر د پنځوسو په شا او خوا کښې دی.

Ketabton.com

(c) ketabton.com: The Digital Library

نوټ: د افغانستان په ویرانی کښې که څه هم د خلقیانو پر چمیانو او روسانو نیغ په نیغه لاس دی او دوی بنایی د دی پېړی اصلی مجرمین یاد شی خو اسلامی مشرانو هم له اخلاص څخه کار نه دی اخستی خپلی ژمنی یی نه دی عملی کړی، د مکی شریفی سوگندونه د طائف ، اسلام آباد ، پنډی او نوری معاهدی یی تر پښو لاندې کړی، د جهاد مالونه یی شخصی دارایی گرځولی او مزی پری کوی، ځینی بیا حیله هم ورته پیدا کوی، خو دغه اسلامی مشران په مسؤلیت کښې سره توپیر لری، څوک لږ مسؤل دی او څوک ډیر خو تبرئه کیدای نشی، او کله چې واقعی اسلامی حکومت راشی دوی د ملت په وړاندی پوښتیدلی شی. او که نه په محشر کښې خو به باری تعالی خامخا حساب ورسره کوی.

د لری او بری پښتونخواه رواجونه:

* د ښځو ډیر احترام کوی، په ادب ورسره خبری کوی په موټر کښې ځای ورکوی. په داسی حال کښې چې په کابل کښې له آزادی وروسته حالات گډوډ وو، نارینه او ښځی به په بسونو کښې گډوډ ولاړوو.
* د مشرانو احترام کوی، په موټر کښې خپل ځای ورکوی او ډیر ادب یی کوی.
* دملا ، صوفی او شیخ ډیر احترام کوی په درانه نامه یی یادوی په داسی حال کښې چې په کابل کښې یی ملنډی پری وهلی.

Ketabton.com

(c) ketabton.com: The Digital Library

* په خبرو کښې ډير تونددي ځيني ځيزونه لکه شرمګاه بول او غائط په صراحت سره يادوي، که څه هم زموږ ځيني اطرافونه هم همداسي دي.
* په کابل کښې په رسمي دفترونو کښې ادب او قانون زيات مراعات کيږي، دلته يو مامور له ځان سره مېز هم وړلي شي چې دا ما په سترګو وليدل.
* د ښځو نوم نه يادوي که څه هم دا د عامو پښتنو رواج دي.
* چې د ډوډۍ په وخت کښې ورشي پوښتنه کوي چې آيا ډوډۍ دي خوړلې په داسي حال کښې چې په کابل کښې ډوډۍ ورته راوړي، که يې خوړلې وي بيا يې بيرته وړي.
* په خيرات او واده کښې کارت نه ګوري بلکه هر څوک ورتلی شي. په کابل کښې کارتونه کتلی شي، خو اطراف بيا داسي نه دي.
* د زوم په غاړه کښې د پيسو اميل اچوي، په کابل کښې د ګلونو اميل اچوي.
* په فاتحه کښې يوازې لاس پورته کيږي په افغانستان کښې قرائت لوستل کيږي او بيا دعاء کيږي.
* فاتحه د کورونو په مخ کښې په کتونو کيږي. په افغانستان کښې فاتحه په جوماتونو کښې کيږي. په اطراف کښې په کورونو او د جومات په مخه کښې هم کيږي.
* په واسطه او رشوت فخر کوي، مثلاً وايي چې غتېه واسطه (سپارش) مې

Ketabton.com

(c) ketabton.com: The Digital Library

کړی ځکه کامیاب شوم. په افغانستان کې بیا دا په پټه کوي او وايي نه.

* په کابل کښې کرتي او دلته واسکټ اغوندي، یالاپوش دلته نشته.

* په کابل کښې زیاتره بوټان او دلته څپلۍ پښو کیږي.

یادونه: دا څیزونه چې مي ولیکل دا یوازې د کابل او شا خوا په رواجونو اړیکې لري او د نورو ولایاتو په رواجونو خبر نه یم همدا راز د پیښور رواجونه هم په ټول پاکستان نه تطبیقیږي.

* وریجې په میلمستیاګانو او خیراتونو کښې ډیرې غوړې او رنګه پخوي، وچه خرما هم ورسره پخوي، په کابل کښې د خرما په ځای ممیز کله کله پخوي. خو د کابل آشپزي ډیره ښه خوندوره ده. او س د پیښور خلک اکثراً افغانان آشپزان نیسي.

* ډوډۍ هم د دې ځای د کابل غوندې نه ده د کابل وچه ډوډۍ ډیره خوندوره ده، کابلي ډوډۍ اوږده ده او اوزبکې بیا ګرده وي.

* ګندنه دلته چا نه پیژندله، کله چې افغانانو وکرله او يي خوړله دوی به ویل چې کابلیان واښه خوري او س یي دوی هم په مزه خوري او کابلي ساګ ورته وايي.

* د دې ځای شلغمي (تیپرې) سپیني دي او د کابل غټي او سرې دي.

* د دې ځای کچالو (آلو) سره دي او د کابل کچالو زیړ دي.

* په کیک کښې توپیر نشته خو د کابل کلچې مزه ناکې دي.

* د دې ځای خلک بغلاوه نه پیژني یو ډول کلچې . ي.

Ketabton.com

(c) ketabton.com: The Digital Library

* دلته چارمغزي ککو والا گیک نه پخیږي.
* دلته د مندکو چکیده نشته بلکه د مونګ پلیو چکیده شته.
* دلته د وریجو د اوړو نه ډبلې کلچې نه پخیږي.
* دلته حلوای سوانګ او حلوای مغزي نشته.
* دلته مکروني والا د شیدو پریني شته او په کابل کښې نشته او د قیر په نامه پیریني هم شته.
* دلته ماغوت او ډول ډول پریني نشته په کابل کښې شته.
* دلته ګیلاس او سرکي (آلو بالو) نشته او په کابل کې شته.
* کله چې د لومړي ځل د پاره آلوبالو دلته راغلل خلکو د ګورګورو په نامه وپلل.
* دلته چکه نشته او په کابل کښې شته اوس دلته هم چکه جوړیږي. دلته خلک ماستي ته چکه وایي.
* ددې ځای کاهو واړه دي او په سلاد کښې استعماليږي خو د کابل ډیر غټ او هر وخت خوړل کیږي.
* کابل کښې د ځنباک د پاره اوبه په ګیلاسونو کښې خرڅیږي او په پیسو کښې اوبه خوشي ورکول کیږي. خو اوس چې مهاجر راغلي او بد حال یې دي ددوي اولادونه دلته هم اوبه په پیسو خرڅوي.

Ketabton.com

(c) ketabton.com: The Digital Library

د مهاجرو د راتګ سره ځینې تحولات

دلته پاکستان کښې د مهاجرو د راتګ سره ډیر غټ بدلونونه راغلل د مهاجرو کمپونه جوړ شول. په ښارونو کښې ګڼه ګوڼه زیاته شوه او په تیره په صوبه سرحد او بلوچستان کښې یې زیات اثر واچاوه. زه یو څو څیزونو ته اشاره کوم.

١ – د مهاجرو سره ددې ځای خلکو حساسیت ښوده او ویل به یې چې دا زموږ په اقتصاد بد اثر اچوی، قیمتي جوړوی خوراکي څیزونه ورسره ګرانیږی، د کورونو کرایې لوړیږی زمود دولس خلک بیکاره کیږی، چې بیا همداسې وشول. خو اوس دا حساسیت کم شوی دی بلکه د مهاجرو او ددې ځای د هستوګنې کوم توپیر نشته خصوصاً په کویټه کښې یې خپل ورونه ګڼي.

٢ – پخوا افغانان د پولیسو له خوا زیات ځورول کیدل، پیسې تری اخیستل کیدی، بندی کیدل او دا رویه زیاته د پارسي ژبو او ازبکانو سره کیده اوس هم کله کله دا چال چلند کیږی.

٣ – پخوا به د بوره تهکال او اشنغری په لین واګونونه (ویګن) موټر چلیدل، بیا د افغانانو د راتګ سره او په تیره د زیاتي ګڼه ګوڼې سره ډبې او میني بسونه رواج شول خو په اول کښې ددې ځای پښتانه پکښې نه تلل او په خپلو واګونو کښې په سپریدل، خو اوس ددې ځای خلکو هم دا ګاډی په کار اچولی دی.

٤ – د مهاجرو د راتګ سره په پیښور کښې په تعمیراتي لحاظ ډیر بدلون

Ketabton.com

(c) ketabton.com: The Digital Library

راغلي دي، سړکونه پراخه شول، بلډنګونه جوړ شول، حیات آباد یوه سپیره دښته وه او اوس هغه قیمتي او عصري ځای حیات آباد یادیږي چې د کورونو کرایه هم تر نورو ځایو دلته ګرانه ده.

۵- پېښور ښار پراخوالي پیدا کړ او له بورډ څخه ترجم پوري آبادي جوړه شوه، کارخانې ډیر مهم او عصري بلډنګونه لري چې د ټولې دنیا مالونه هلته پیدا کیږي، او زیاتره افغانان پکښې تجارت کوي.

٦- د صحافت په لحاظ پښتو اخبارونه دلته رواج شول، پخوا به ددې ځای خلکو انګریزي او اردو اخبارونه لوستل او اوس يې د پښتو اخبارونو سره دلچسپي پیدا کړه.

د مهاجرو ګوندونو اخبارونه په پښتو او پارسي چاپیږي، کتابونه او رسالې نشریږي او د پېښور (وحدت) اخبار د محترم پیر سپید شاه په همکارۍ او زحمت دلته رائج او خپور شو او اوس (سهار) اخبار هم چاپیږي چې دا دواړه اخبارونه د لرو او برو پښتنو د پاره دي.

۷- خارجي لويې لويې مؤسسې دلته د افغانانو دپاره کار کوي څوک خوراکي څیزونه ورته برابروي څوک تعلیمي مواد ورته برابري او څوک نوري مرستې کوي.

پښتونه تا ته وایم!

زه نه پوهیږم په دې زمکه کښې څه تأثیر دی، ددې زمکې خلک بدل دي

Ketabton.com

(c) ketabton.com: The Digital Library

او که دا زمکه بدله ښکاري.

موږ چې د جهاد په اولو شپږو کلونو کې دې ته راغلو هیله مو درلوده چې د دې زمکې خلک به موږ ډیر ښه استقبال کړي، مگر متأسفانه دې خلکو بد بد راته وکتل ویل یې: دا غله دي، دا داړه ماران دي دا تښتیدلی خلک دي. دوی د قانون او قانوني حکومت څخه را تښتیدلي دي، موږ به ویل: هلته په زرگونو خلک له کورونو څخه وایستل شول، او په دستجمعي قبرونو کښې خښ شول، هلته ظلم دی، ناروا ده او د دین او وطن په خلاف د څو تنو کمونیستانو سخته کار روائي ده، خو دوی به ویل: دا د امریکې تبلیغات دي، دا اسلامي جهاد نه دی دا د امریکې او روس جنگ دی. موږ به ویل: دا جنگ هرڅوک د خپلې آیینې څخه تعبیروي، موږ ته اسلامي جهاد دی، روس او امریکې ته د دوی جنگ دی، اروپا ته د کمونیزم او دیموکراسۍ جگړه ده او نورو هیوادو ته د روس پراختیا غوښتنه ده.

ما به چې په کومه مشاعره کښې د دې زمکې د خلکو سره گډون وکړ، خپل دردونه به مې ورته بیانول خو په ځلوېښتو کسانو کښې مې درې ملگرې درلودل او بس. په ځینو کسانو به زما شعرونه ډیر بد لگیدل او همالته به یې ځواب راکړ، ځینو به ویل چې مهاجر شوی، وطن یې پریښودی، پردیس دې، مه تری خپه کیږې. خو اوس چې حالات بدل شول دوی هماغه پخواني خبره تکراروي خو زه وایم چې اوس هم د حق او باطل جگړه ده خو شکلونه یې له پخوا څخه توپیر لري. اوس هم د افغانستان خلک مظلومان او مقتولان دي خو په بل

Ketabton.com

(c) ketabton.com: The Digital Library

شکل. اوس هم وطن ورانیږي.

لږ سوچ پکار دی او د تعصباتو څخه ډډه کول. شخصي فکرونه او نظریات وطن تباه کوي ، ملي او جهاني فکرونه انساني دنیا جوړوي او بس.

PROPERTY OF ACKU
7856

Ketabton.com

(c) ketabton.com: The Digital Library

B
4.382
GHA
7856.

تر آسمانه رسی

د اسویلو توندی سیلی یې تر جهانه رسی
د دی مظلوم ملت فریاد تر کهکشانه رسی

سکون یې نشته په کرسی هیڅ قناعت نلری
د بوالهوسو هوسونه تر آسمانه رسی

که یې وسلی دی دا ولس بی ارادی خو نه دی
لاس به یې خدایږو د بدمستو تر گریوانه رسی

د بنیتی میرې یې کړی خروبی لا به نور شه کوی
چه یې د اوښکو سیلابونه تر ایرانه رسی

سوز او گذار یې هندوکش او سپین غر ولړزول
فریاد ژړا به یې تر هند او پاکستانه رسی

د کمونیستو له زخمونو لا جوړ شوی نه دی
چه مسلمان ته بدرنگی له مسلمانه رسی

د تقدس په نظر و گوری مظلوم ولس ته
نه ښایی دا چه بی مهری له خپل جانانه رسی

چه خو سم نشی دا بی سره دا بی پښو انسانان
د غیرت کوکی به تر ټول افغانستانه رسی

Ketabton.com

Get more e-books from www.ketabton.com
Ketabton.com: The Digital Library