زموږ

د باچا خبرې

ټولونه : يحيى وردک

Ketabton.com

(c) ketabton.com: The Digital Library

کتاب پېژندنه

د کتاب نوم	زموږ د باچا خبرې، لومړۍ برخه
ټولونه	ډاکتر محمد يحيی وردک
خپرندوی	د افغانستان معلوماتي مرکز، افغانيک
د ټولنې ويبپاڼه	www.afghanic.org
د خپرونو لړ	شپږم
کمپوز	افغانيک، جرمني
چاپشمير	۱۰۰۰ ټوکه
چاپکال	۲۰۰۸ ميلادي، ۱۳۸۷ لمريز
چاپځای	بن ښار، جرمني
ډاونلوډ	www.afghanic.de/bk
بيه	دوه ايرو

(c) ketabton.com: The Digital Library

فهرست

سریزه

د باچا خان ارمان ۱

اسلام / رښتینی مسلمان ۲

عدم تشدد یوه نوې عقیده؟ ۳

مشال ٤

د قوم ملګرتیا ۵

زما د ولس کمی ۶

خپل کور ودان کړئ ۷

مایوسي ۷

موږ څه غواړو / کارکول ۸

صبر ۹

د حکومتونو نړېدل ۱۰

ظالمان ۱۰

د ماشوم والي عادتونه ۱۱

کامیابي ۱۲

سخات خیرات ۱۳

خیرات او ذکات ۱۴

د انسان کمزوري ۱۴

د قومونو راویښول ۱۵

د خلکو پېغورونه ۱۶

خراب عادت ۱۶

خپل مذهب په پردی ژبه ۱۷

دا کارکولی شم او دا نه ! ۱۸

عزت ۱۹

کمزورتیا / قوم او ژبه ۲۰

ورور وژنه ۲۱

دعا / لارښوونکی؟ ۲۲

یهود او فلسطنیان ۲۳

(c) ketabton.com: The Digital Library

د قوم ترقي / ټوپک که قلم ۲۴
امان الله خان او انقلاب ۲۵
خدايي خدمت ۳۵
لومړنی تقرير ۲۶
سياسي شعور ۲۸
قامولي ۲۹
بد نصيبه قوم / نفاق ۳۰
د ونې مثال ۳۱
يو قوم شئ / خدايي خدمت ۳۲
ښځې ۳۳
خدايي خدمتګاري ۳۴
د تحريک مقصد ۳۵
ستاسې ملک ۳۶
بد قسمته قوم ۳۶
زموږ ملک ۳۷
اصلي مطلب ۳۸
صابران ۳۸
زموږ ملاتړ ۳۹
د خپل ملک جامې / ژبه ۴۰
زموږ مشر ۴۱
بادشاهي ۴۲
زموږ حکومت ۴۳
ښځو ته ۴۴
بدل ۴۵
وېره ۴۶
په نورو اعتراضونه ۴۷
مذهبونه / زما مذهب ۴۸
ليډران او قوم ۴۹

(c) ketabton.com: The Digital Library

د کلي تحريک	۵۰
په کابل کې د هند سفير ته	۵۱
اندرا ګاندي ته پيغام	۵۲
د قام آبادي / دين او زړه	۵۳
تشدد	۵۴
د جينکو تعليم او تربيت	۵۵
د جينکو ورکول	۵۶
د جينکو ورکول	۵۶
د ځان خاورې کول	۵۷
اختلاف رای	۵۷
د اوسنۍ نړۍ ساتل	۵۸
د خدايي خدمتګارۍ قسم	۵۹
خبرې او عمل	۶۰
ځان وپېژنئ	۶۱
مآخذ	۶۲

(c) ketabton.com: The Digital Library

سریزه

تاسې د افغانستان او سیمې په تاریخ کې داسې یو څوک نومولی شی، چې ستاسو لپاره سرمشق او د مثال نمونه وي؟

اته کاله مخکې یو ژورنالست د خپلې مجلې لپاره په یوه مرکه کې له ما څخه پورتنې پوښتنه وکړه. *

ما د دې پوښتنې په ځواب کې د عبدالغفار خان (باچا خان) نوم واخیست. که څه هم په هماغه وخت کې ما باچاخان ډېر نه پېژانده او نه مې د ده لیکنې او نه مې ډېر څه د ده په هکله لوستلي وو، هغه هم د مهاتما ګاندي په هکله د کتابونو له لارې.

خو په دې وروستیو کلونو کې هر څومره چې زما معلومات او مطالعه د دغه سړي په هکله زیاتیږي، هغومره زما علاقه او مینه ورسره زیاته شوې او لانوره هم ډېریږي.

زما په نظر د غفار خان د شخصیت لویوالی او ارزښت هم په دې کې دی، چې دی زموږ د خلکو بنسټیزو ستونزو لکه تشدد، بدل، بې تعلیمي، افراط، بی ځایه سیالي او په خپل دین ناخبري ته ځیر او د هغو سره یې عملي مبارزه کوله. څرنګه چې په موږ کې لا اوسهال هم دغه شیان له منځه نه دي تللي، نو له همدې کبله د باچا خان لارښودنې او

---

*دغه لنډه مرکه د Ost-Westliches Journal, 3/2000 کې چاپ شوې ده.

(c) ketabton.com: The Digital Library

ژوند نه یوازې تاریخي ارزښت لري، بلکې زموږ د نن ورځې د ستونځو د حل غوره لارې هم دي.

نو ځکه د ده خبرې زما د زړه خبرې هم دي. له همدې کبله دغه خبرې تاسو ته هم وړاندې کوم، کیدای شي، چې لږ تر لږه ځینې خبرې به ستاسو د زړونو خبرې هم وي.

که داسې وي، نو خدای وکړي چې په عملي کولو سره یې د خپل ځان، خپلو خلکو او خپل ملک په ګټه ترې ګټه واخلو.

د دغه کتاب د لیکلو لپاره زه د دغو ښاغلو څخه ډېره مننه کوم، چې خپل کتابونه یې ماته په اختیار کې راکړل: ښاغلی مبارز ځاپی، ښاغلی ډاکتر رمضان سعادت، ښاغلی هدایت الله بنګش ، ښاغلی شاه جهان کاکاخیل. د ښاغلی محمد رضا خان نه مننه چې یو زیات شمېر عکسونه یې راکړل. او د ښاغلي نسیم صابر هم منندوی یم، چې په لیکدود کې یې زما لاسنیوی وکړ.
زما هیله دا ده چې د باچا خان نورې خبرې او د ده په هکله د نورو خبرې هم راټولې او هېوادوالو ته یې وړاندی کړم.

یحیی وردک

بن ښار، جرمني، نوامبر ۲۰۰۸ م کال

(c) ketabton.com: The Digital Library

(c) ketabton.com: The Digital Library

د باچا خان ارمان

زه یو خوب وینم، یو لوی ارمان لرم.

زما د ولس حالت د صحرا د هغو ګلونو په څېر دی، چې صحرا کې زرغون شي، څوک يې غم نه خوري،

یو څو ورځې پس مړاوې شي او بیا د خاورو سره خاورې شي.

زه غواړم چې زما ولس د یو بل سره په غمونو او ښادۍ کې شریک وي.

زه غواړم چې زما ولس د قام د خوشالۍ لپاره د برابرۍ په بنیاد د یو بل سره اوږه په اوږه کار وکړي.

زه غواړم چې دوی خپل ملي رول ولوبوي او الله تعالی او بشریت ته د خدمت له لارې، د نړۍ د نورو ولسونو په قطار کې خپل مناسب ځای ونیسي.

۷۷ مخ، *Eknath Easwaren. Nonviolent soldier of Islam,*

(c) ketabton.com: The Digital Library

اسلام

دا زما پخه عقيده او باور دی.

چې اسلام **عمل، يقين او محبت** دی.

مسلماني بې مطلبه شي. قران دا خبره ښه صفا کړی ده چې

په يو الله باور لرل او نېک عمل د انسان د نجات د پاره کافي دي.

ايکنات سوارن، حضرت باچا خان-ژوند او فلسفه، ۱۱مخ

رښتينی مسلمان

رسول الله صلی الله عليه و سلم موږ ته دا سبق راکړو، چې هغه کس

رښتينی مسلمان دی، څوک چې د الله تعالی د مخلوق د خوشالۍ او ګټې

لپاره کار کوي.

په خدای پاک د عقيدې دا غوښتنه ده چې سړی د انسانانو سره مينه

وکړي.

ايکنات سوارن، حضرت باچا خان-ژوند او فلسفه، ۹۹مخ

(c) ketabton.com: The Digital Library

عدم تشدد، یوه نوې عقیده؟

زما په څېر پښتون یا مسلمان لپاره د عدم تشدد د فلسفې خپلول کومه د حیرانتیا خبره نه ده. دغه خو یوه نوې عقیده نه ده.

دا خو څوارلس سوه کاله پخوا د پیغمبر له خوا تل په مکه کې تطبیق شوې او د هغه وخت څخه را پدیخوا، د هغو ټولو لخوا په کار اچولې شوې ده، چې ځان د ظلم څخه خلاص کړي.

خو موږ هېره کړې وه او کله چې ګاندي جي زموږ پر مخکې وا چوله، موږ فکر کوو، دغه یوه نوې عقیده ده.

۱۰۳مخ، *Eknath Easwaren. Nonviolent soldier of Islam,*

(c) ketabton.com: The Digital Library

مشال

پښتانه ډېر مضبوط قوم دی او گټه کولی شي.

خو په پښتنو کښې دوه کمزورتیاوې موجودې دې:

- یوه دا چې بې اتفاقه دي
- او دویم دا چې پیسې ته ټینګ نه دي

که دا دوه کمزورتیاګانې ترې ووځي،

نو د دنیا هیڅ طاقت پرې غلبه نشي کولی.

پښتون مجله، اتمه گڼه، ۱۹۹۲ م، پېښور، ۷۳ مخ

(c) ketabton.com: The Digital Library

د قوم ملګرتیا

موږ خو د خدای د پاره لګیا یو، د دې قوم خدمت کوو.

که قوم زموږ ملګرتیا وکړه، نو دوی به آزاد شي نو که زموږ مخالفت یې وکړو نو دوی به برباد شي.

ولې چې بغیر د قوم د امداد نه موږ خپل منزل ته رسېدی نه شو.

زما ژوند او جدو جهد، ۵۳۹ مخ

(c) ketabton.com: The Digital Library

زما د ولس کمی

زما د ولس تاریخ د گټو او د مړانې د کیسو څخه ډک دی.

ولې دلته کمي هم شته،

هغه دا چې د ډیرو قربانیو ورکولو نه وروسته هغه څه چې تر لاسه شوي دي، هغه خپلو کښې د دشمنیو او ذاتي حسد په وجه بايلل شوي دي.

دوی ته تل خپلو کښې د بې اتفاقۍ په وجه تاوان رسیدلی دی.

بهرني قوت په دوی بریالی شوی نه دی.

ایا څوک د جنگ په میدان کې د دوی مخه وهلی شی؟

ایکنات سوارن، حضرت باچا خان-ژوند او فلسفه، ۵۵مخ

(c) ketabton.com: The Digital Library

خپل کور ودان کړئ

اى پښتنو !

ستاسو کور وران شوی دی.

راپاځئ او دا وران کور بیا ودان کړئ

او دا خبره یاده لرئ چې تاسو د یو باتور نسل سره تعلق لرئ.

ایکنات سوارن، حضرت باچا خان-ژوند او فلسفه، ۴۰ مخ

مایوسي

زه نه مایوسه کېږم.

مایوسي په هغه کسانو باندې راځي، چې د ځان د پاره کار کوي.

څوک چې د خپل غرض او خپل مطلب د پاره کار کوي.

زه خو د پښتون خدمت د خدایي خدمتګار په حیث کوم.

زه به ولې مایوسه کېږم.

- د باچاخان سره د غني خټک مرکه: حضرت باچا خان، ژوند او فلسفه کتاب، ۳۴۱ مخ

(c) ketabton.com: The Digital Library

موږ څه غوړو؟

موږ یو نوم غواړو

په دې کور کښې یوه خونه غواړو

خو غواړو چې موږ په خپله د دې خونې څښتن او جوړونکي وو

Rajmohan Gandhi. Ghaffar Khan: non-violent Badshah of the Pakhtuns مخ ۲۴۳

کار کول

د دې ټولو خبرو نه موږ له سبق اخیستل په کار دي او هر کار چې کوو نو محض په جوش او جذباتو یې ونه کړو. بلکه د هغې په هر پهلو باندې په ښه شان سوچ او غور وکړو

او که چیرې د هغې د پاره د هر قسم قربانۍ او تکلیفونو ته تیار نه یو، نو شروع یې نه کړو.

زما ژوند او جدو جهد، ۲۸۶ مخ

(c) ketabton.com: The Digital Library

صبر

زه تاسو ته یوه داسې وسله درکول غواړم، چې پولیس او پوځ به ستاسو سره څه کولې نه شي.

دا زموږ د پیغمبر وسله ده. دا د صبر او استقلال او په نېغه لاره د تلو وسله ده. د دنیا یو قوت هم د دې طاقت مخه نه شي نیوی.

چې تاسو کله خپلو کلیو ته ورځئ، نو خپلو کلیوالو ته ووایئ، چې دلته یو د الله تعالی فوځ دی، چې وسله یې صبر ده.

خپلو وروڼو، تربورانو او کلیوالو ته ووایئ، چې د الله تعالی په دې فوځ کې شامل شئ او په دې لاره کښې ټول تکلیفونه وزغمی.

که تاسو صبر خپل کړو، نو تاسو به بریالي وئ.

ایکنات سوارن، حضرت باچا خان-ژوند او فلسفه، ۲۲۳ مخ

(c) ketabton.com: The Digital Library

د حکومتونو نړېدل

زه دلته تاریخ نه بیانوم، صرف دا خبره ښکاره کوم چې د دې څه وجه ده چې پښتون لوی لوی حکومتونه جوړولی شول خو ټینګولی یې نه شول؟ د دې وجه دا وه، چې په پښتنو کی اجتماعي ژوند ، قومیت او اتفاق نه و.

زما ژوند او جدو جهد ، ۹ مخ

ظالمان

رښتیا خبره دا ده چې ظالمان بهادران نه وي،

ډیر بزدله او بیمانه وي.

بهادر سړی هیچرې په چا ظلم نه کوي.

زما ژوند او جدو جهد ، ۲۸ مخ

(c) ketabton.com: The Digital Library

د ماشوم والی عادتونه

په ماشوم والي کښې چې څه عادتونه په بچو کښې پیدا شي،

نو چې بیا غټ شي، نو هم پکښې وي

او په ډېره مشکله د هغو بدو عادتونو نه خلاصیدی شي.

زما ژوند او جدو جهد، ۱۸ مخ

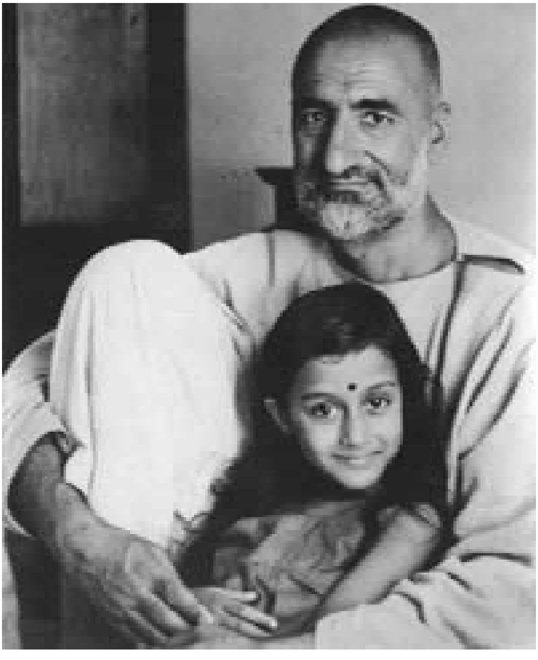

(c) ketabton.com: The Digital Library

کاميابي

د کاميابۍ د پاره اجتماعي تحريک او قرباني په کار وي. نو د چا په زړه کښې چې دا قسم جذبات او احساس پيدا کېږي هغوی له په کار دی چې په قام وګرځي او ځان سره د دې قسم د احساس خاوندان ملګري پيدا کړي او په ګډه د ظلم، زياتي او بې عزتۍ مقابله وکړي.

چې په قام کښې داسې ډله پيدا شي او قوم تنظيم کړي

نو کاميابي حاصلېدی شي او هغه قام بيا څوک غلام ساتلی نه شي.

زما ژوند او جدو جهد، ۲۸ مخ

(c) ketabton.com: The Digital Library

سخات خيرات

زه د عربو په ټولو ملکونو کښې ګرځېدلی يم. ما هلته حتی په مکه معظمه، مدينه منوره، نجف او کربلا کښې هم چېرې دا د سخات او خيرات طريقه نه ده ليدلې.

حال دا چې هلته دا طريقه ده، چې مړی اوشی، خلک خبر شي، بيا جنازه جومات ته راوړي هلته يې جنازه اوشي.

د دعا نه پس وارثان خپل مړی د ښخولو د پاره مقبرې ته يوسي او نور مسلمانان خواره شي.

دا اسلام خو موږ ته د عربستان نه راغلی دی،

خو خبره دا ده چې دا قسم عادتونه په موږ کښې خود غرضو خلکو پيدا کړل.

زما ژوند او جدو جهد، ۴۰ مخ

(c) ketabton.com: The Digital Library

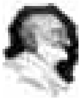

خيرات او ذکات

اسلام چې خيراتونه او ذکاتونه واجب کړي او لازم کړي دي، په هغې کښې لوی راز دی. دا چې زموږ خوږ رسول ص وايي چې «صدقه بلا رد کوي».

دا بلا تاسو پېژنئ دا خو د غريب او امير ترمينځ نفرت نه بلا ولاړېږي. نو چې شتمن خلک د بې وزلو پوښتنه وکړي، دهغوی سره د مصيبت په وخت کښې مرسته وکړي، نو د غريبانو د خپلو اميرانو سره مينه محبت پيدا شي او د بلا مخه ونيول شي.

زما ژوند او جدو جهد، ۴۲ مخ

د انسان کمزوري

انسان هم يو عجيبه شيز دی. څه وخت چې کمزوری شي او همت بايلي نو بيا د خپلې کمزورۍ او بې همتۍ د پټولو د پاره قسماقسم حيلې او حوالې لټوي.

زما ژوند او جدو جهد، ۲۸۵ مخ

(c) ketabton.com: The Digital Library

د قومونو راوېښول

پښتون یو ژوندی قوم دی. د قومیت او قربانۍ ماده هم پکښې شته، خو راوېښول غواړي. قومونه خو تش په کُف او چُف نه رابیدارېږي.

د قومونو د ژوندي کولو او بیدارولو د پاره داسې کسان په کار دي چې بی غرضه وي، دیانت دار وي، ایماندار وي او د خدای د پاره خپل قام خدمت ته تیار وي. چې داسی کسان په کوم قام کښی پیدا شي، نو د هغوی په کوښښونو هغه قام کښی مینه، محبت، همدردي، وروري او عزیزولي پیدا شی. هغه قام اباد شي.

موږ بې همتو او خودغرضو خانانو، ملایانو او باباګانو تیارې ته کښېنولي یو، ځکه خو زموږ دا حال شو.

زما ژوند او جدو جهد، ۶۷ مخ

(c) ketabton.com: The Digital Library

د خلکو پېغورونه

زما خپلوانو او دوستانو ډېر راته ووې چې ولې پیاده ځې،

دا خلک به څه وایي؟

موږ د خلکو د پېغورونو له کبله ډېر غلط کارونه کوو.

ما ورته وویل چې زه د خلکو خبرو ته نه ګورم، کار ته ګورم.

که کار درست وي، خلک چې هر څه وایي زه به یې کوم

او که کار غلط وي، نو که خلک هر څه وایي زه یې نه کوم.

زما ژوند او جدوجهد، ۱۵۸ مخ

خراب عادت

افسوس په دې دی چې موږ سره څوک ښه سلوک کوي،

هغه ته نېغ یو او چې څوک مو سر په ډنډه وهي

نو هغه ته ټیټېږو او دا ډېر خراب عادت دی

او موږ ته داسې عادتونه پرېښوول په کار دي.

زما ژوند او جدوجهد، ۲۴۰ مخ

(c) ketabton.com: The Digital Library

خپل مذهب په پردۍ ژبه

د هندوانو او مسلمانانو مذهب په بله ژبه کښې دی. د هندوانو مذهب په سانسکریت کښې دی.

هندوان په هغه نه پوهېږي او زموږ مذهب په عربی کښې دی او موږ په عربی نه پوهېږو.

زما ژوند او جدوجهد، ۲۸۳ مخ

(c) ketabton.com: The Digital Library

دا کار کولی شم او دا نه!

نو چې هر کله موږ خپلی کمزوری د خدای نه پټولی نه شو ، نو په کار ده
چې د خلکو نه یې هم پټې نه کړو.

او چې کوم کار کولی شو په جار ووایو چې دا کولی شم او چې کوم کار نه
شو کولی په جار ووایو چې دا نه شم کولی.

او دا ونه کړو چې یو ښه کار دی چې زما یو بل ورور لګیا دی کوي یې او
هغه کار زه کولی نه شم.

نو موږ له د هغه امداد په کار دی، مخالفت یې په کار نه دی.

او پخپله ډله او قوم کښې اختلاف پیدا نه کړو او په ځای د ډاډ ورکولو
په هغه قسما قسم الزام ونه لګوو او هغه ته مشکلات پیدا نه کړو.

زما ژوند او جدو جهد، ۲۸۷ مخ

(c) ketabton.com: The Digital Library

عزت

د هر سړي خپل عزت په خپل لاس کښې دی

او که هر سړی خپل خواهشات او ضروريات قابو کړي،

نو هميشه به ارام، خوشاله او عزتمند وي.

زما ژوند او جدو جهد، ۳۰۰ مخ

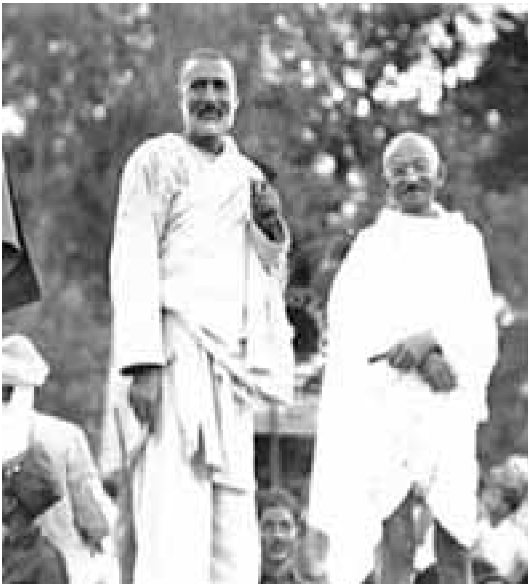

(c) ketabton.com: The Digital Library

کمزورتيا

پښتنو کښې دا ډېره لويه کمزورتيا ده، چې چېرته لاړ شي او چا سره واده وکړي نو خپله ژبه ترې پاتې شي.

زموږ سره په سرحد کښې په زرګونو هندوان اوسي، هغوی هغه خپله ژبه هېر کړې نه ده، پنجابي يې هم زده ده او زموږ ژبه يې هم زده کړې ده.

دا کمزوري صرف په موږ پښتنو کښې ده.

زما ژوند او جدو جهد، ۳۰۱ مخ

قوم او ژبه

حقيقت دا دی چې په دغه وخت په پښتو کښې هيڅ نه وو او نه پښتو د چا ياده وه او پښتون قوم دومره ناپوهه، نادانه و، چې دا خپله ژبه ورته سپکه ښکارېده.

او چې کوم قوم ته خپله ژبه سپکه شي نو هغه سپک شي، او چې خپله ژبه ترې ورکه شي نو ورک شي.

زما ژوند او جدو جهد، ۳۳۴ مخ

(c) ketabton.com: The Digital Library

ورور وژنه

ای پښتنو ورونو

یو کافر خپل کافر ورور نه وژني.

تاسو چې ځان ته مسلمان وایئ بیا ولې یو پښتون بل پښتون وژنئ؟

او نه چری یو فرنګی پخپل قوم مخبری کوئ او د هغوی ملګرتیا کوئ او نه چری یو هندو د خپل هندو برخلاف نا حقه او د دروغو شاهدی کوي او نه د خپل هندو ورور د شرمولو او د بې عزتۍ کوشش کوي.

خو ای پښتنو ورونو بیا ولی تاسو په ناحقو شاهدو د یو بل بې عزتي او شرمولو پسی روان یئ.

لږ خو د خدای نه وبربږئ او شرم وکړئ.

زما ژوند او جدو جهد، ۳۱۶ مخ

(c) ketabton.com: The Digital Library

دعا

موږ چې ځان ته مسلمانان وايو او پښتانه يو ، موږ دې خپل پښتون مسلمان ورور وژنو ، شرموو او مخبري دې پرې کوو.

دعا وکړئ چې موږ له خداى پاک پوهه او علم راکړي

او زموږ په زړونو کښې الله تعالى مينه او محبت، ورووليي، عزيزداري، قامولي او اتفاق پيدا کړي.

زما ژوند او جدو جهد ، ۳۱۷ مخ

لار ښوونکى؟

خلک وايي پښتون ترقي ونه کړه په ورانو لارو روان شوى دى.

ليکن حقيقت دا دى چې پښتنو ته چا سمه لار ښودلې ده؟

چا د ورانو نه منع کړى دي او دوى منع شوى نه دى؟

هى افسوس د نورو قومونو په شان د دوى غمخور نشته؛

د دوى شپون نشته ځکه خويې شرمښان خوري او ماتوي.

زما ژوند او جدو جهد ، ۳۱۷ مخ

(c) ketabton.com: The Digital Library

یهود او فلسطنیان

په فلسطین کښې یهودیانو ښکلې ښکلې نوي کلي، ښارونه او باغونه جوړ کړي دي او لګیا دي جوړوي یې،

لیکن مسلمانان یې لا هغه شان په غفلت کښې پراته دي او د امام مهدي صاحب ته په انتظار کښې دي چې موږ به پخپله څه نه کوو هغه به راشي او هغه به راله هرڅه وکړي.

دوی دومره بې علمه او بې خبره دي چې امام خو پریږده چې پیغمبر راغلی دی او خپل قوم ورسره ملا تړلې نه ده نو پیغمبر کامیابه شوی نه دی.

زما ژوند او جدو جهد، ۳۲۷ مخ

(c) ketabton.com: The Digital Library

د قوم ترقی

په جیلخانه کښې ما د خپل قوم په حالاتو باندې په ښه شان سره غور کړی و. زه په دې نتیجه ورسیدم چې په دنیا کښی هیڅ قوم بغیر د خپلې ژبې نه ترقي کولی نه شي او په هغوی کښې علوم او فنون پیدا کېدای نه شي. ما دا اراده کړې وه چې ضرور به یوه رساله په پښتو کښې د خپل قوم د پوهولو، د دنیا د حالاتو نه خبرولو او د خپلې ژبې طرف ته د مایل کولو (مخ کولو) د پاره جاري کوم او د دې کوشش به هم کوم چې انجمن په خپله ژبه کښی د بچو د پاره د ابتدایي تعلیم انتظام وکړي.

زما ژوند او جدو جهد، ۳۳۳ مخ

ټوپک که قلم؟

نن ورځې د پښتنو لپاره د ټوپک ضرورت نشته دی،

بلکه د قلم ضرورت دی.

ولې چې زموږ د ملک آزادي به په ټوپک نه وي، بلکه په قلم به وي.

باچا خان لیکونه، لومړی برخه، ۴۳ مخ

(c) ketabton.com: The Digital Library

امان الله خان او انقلاب

په پښتنو کښې ډېر بادشاهان تېر شوي دي لیکن د پښتنو ښځو، نرو چې څومره مینه او محبت د امان الله خان سره ؤ هغه بل بادشاه سره نه و.

امان الله خان به وې چې زه د پښتنو انقلابي بادشاه یم او د هغه دا خبره بالکل رښتیا وه چې هغه په پښتنو کښې یو عجیبه انقلاب پیدا کړو.

انقلاب یو سیلاب وي چې راشي نو اوده خلک یو سي
او ویښ ترې فایدې اوچتې کړي.

زما ژوند او جدو جهد، ۳۴۱ مخ

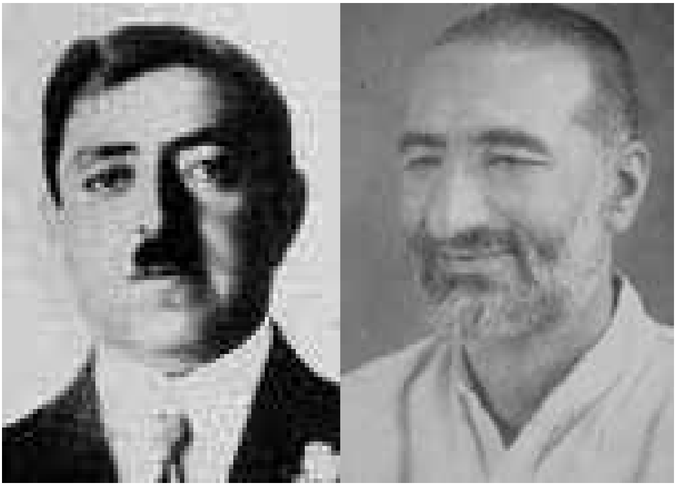

(c) ketabton.com: The Digital Library

په دورو کښې د باچا خان لومړنی تقریر

پښتنو ورونو !

موږ ستاسو ورونه یو ، ستاسو خدمتګار یو ، ستاسو خدمت له راغلي یو. راځئ دا خپل وران کور جوړ کړو.

تاسو لږ دې دنیا ته وګورئ که علم مو نشته نو سترګې خو مو شته. د دنیا خلک او قومونه اسمانونو ته وختل او موږ په مځکه پاتې شو.

هغوی چې زموږ په شان بنیادم دي، موږ ورته لاس نیولی دی. چانه دانې غواړو چا نه پیسی غواړو. موږ له خدای د جنت په شان ملک راکړی دی، د دولتونو او نعمتونو نه ډک دی او زموږ پکښی څه حال دی؟

د جوارو ډوډی نشته چې په مړه ګېډه یې وخورو.

هغوی ولې اباد شول؟ او موږ ولې پاتې شوو ؟

...

(c) ketabton.com: The Digital Library

...

هغوی کښې ورورولي ده، قام ولي ده او اتفاق دی.

په موږ کښې پرې دي جمبې دی، بغض دی، کینه ده، نفاق دی.

دا نن دنیا د قام ولۍ دنیا ده.

که قوم شوئ، نو دنیا به مو هم آباده شي او ستاسو آخرت به مو هم آباد شي.

زما ژوند او جدو جهد، ۳۵۷ مخ

(c) ketabton.com: The Digital Library

سیاسي شعور

سیاسي شعور په یو قوم کښې د اسمانه نه راځي

او چې په کومو قومونو کښې د سیاسي شعور خلک پیدا شي نو خپل

قوم پسې وګرځي، هغوی کښې سیاسي شعور پیدا کړي.

مسلمانان ډېر ښه قوم دی خو په هغوی کښې داسې خلک تر اوسه پورې

پیدا شوي نه دي.

تاسې د هندوانو، مسلمانانو دې لیډرانو ته فکر وکړئ.

د هندوانو مشران او لیډران قوم پرست دي

خو د مسلمانانو مشران او لیډران خان بهادران او خان صاحبان وي.

زما ژوند او جدو جهد، ۴۲۷ مخ

(c) ketabton.com: The Digital Library

قامولي

ای ورونو !

نن د قامولئ دنيا ده. تاسی وينئ چې کوم قومونو کښی قامولي او ورورولي راغلې ده نو هغه آسمان ته وختل او اباد شول.

دا موږ هم يو قوم يو، نو دا موږ ولې پاتې شو؟

دا موږ ځکه پاتې شوو چې موږ کښې قامولي، ورورولي، مينه محبت او اتفاق نشته.

نو زه تاسو له ځکه راغلی يم چې تاسو زما قام يئ خو تاسو خپله ژبه، پښتونولی، تمدن او ټول ځيزونه پرېښي دي تر دې چې لنګونه مو وهلي دي.

د ا هم درته وايم چې يوه مرغیٔ د سيل نه جدا شي نو هغه ورکه شي.

زما ژوند او جدوجهد، ۴۳۸ مخ

(c) ketabton.com: The Digital Library

بد نصيبه قوم

ما دی خپل بد نصيبه قوم ته کتل چې اول خو د دوی د خدمت څوک نه وي
او که څوک يو نيم پيدا هم شی
نو څوک د خدمت موقع نه ورکوي.

زما ژوند او جدو جهد، ۴۵۳ مخ

نفاق

زما يقين دی چې کوم قوم کښې نفاق او ډلې وي هغه خپل منزل ته
رسيدی نه شي
ا و نن چې موږ غلامان يو د دې وجه نفاق دی او پرې جنبې دي.
زما د ډله بازو او نفاق نه ډېره کرکه کېږي.

زما ژوند او جدو جهد، ۴۴۷ مخ

(c) ketabton.com: The Digital Library

د ونې مثال

موږ یو قوم یو او د یو بابا اولاد یو .

زموږ مثال د یوې ونې دي چې دې کښې ډېرې څانګې وي خو مونډ یې یو وي او چې څوک د هغې ونې یوه څانګه پرې کوي نو د هغې ونې سوري ته نقصان رسي. او که د هغې ونې مونډ وچ شي نو ټولې څانګې یې وچې شي.

نو نن ورځې پېرنګیان لګیا دي دغه څانګې ورو ورو پرې کوي. تاسو وېښ شئ که دغه څانګې ختم شي نو ستاسو بچي به په نور پاتې شي او د سرسوری به یې ورک شي او که چېری دغه مونډ وچ شو نو دغه ټولې څانګی به یې وچې شي، یوه به هم پاتی نه شي.

زما ژوند او جدو جهد ، ۴۵۵ مخ

(c) ketabton.com: The Digital Library

يو قوم شئ

زه تاسو ته وايم چې دښمن لګيا دی، تاسو ورکوي او په دې کوشش کښې دی چې دا مونږ وچ شي. که تاسو نه دا مونږ وچ شو نو بيا به ورک شئ.

پاڅئ !

دا خپل کور جوړ کړئ. دا ببل ببلوالی پرېږدئ يو قوم شئ.

که يو قوم شوئ نو ستاسو دنيا به هم اباده شي او اخرت هم.

زما ژوند او جدو جهد، ۴۵۶ مخ

خدايي خدمت

موږ پښتانه خدايي کار او خدمت هغه کار او خدمت ته وايو چې بې د کومې طمعې، غرض او اجرت نه د خدای د پاره کوو او خدای خو خدمت ته ضرورت نه لري،

د خدای د مخلوق خدمت د خدای خدمت دی.

زما ژوند او جدو جهد، ۳۵۶ مخ

(c) ketabton.com: The Digital Library

ښځې

بغیر د ښځو نه یو قوم ترقي کولی نه شي.

ولې چې زموږ د کور او بچو ټول پرورش د هغوی په لاس کښې دی

او زموږ د ګاډي چې کومې دوه پایې دي یو سړی او بله ښځه ده.

نو تاسو په خپله خیال وکړئ چې یوه پایه پنچر وي

نو ګاډی به څنګه لاړ شي؟

زما ژوند او جدو جهد، ۴۵۷ مخ

(c) ketabton.com: The Digital Library

خدايي خدمتګاري

خدای ته د خدمت ضرورت نشته، د خدای خدمت د هغه د مخلوق خدمت دی او د خدای مخلوق یوازې مسلمانان نه دي، ټول د هغه مخلوق دي.

که هندو دی که سک دی که عیسایی دی زموږ فرض د دنیا نه ظلم ورک کول دي او مظلوم د ظالم نه خلاصول دي.

موږ به د هغه قوم او حکومت مخالفت کوو چې څوک د خدای په مخلوق ظلم کوي، که ظالم زموږ ورور او مسلمان هم وي.

بله دا چې زموږ خدمت به د خدای د پاره وي، د څه غرض د پاره به نه وي.

موږ له چې څوک څومره تکلیف راکوي، زور زیاتی راباندې کوي،

موږ به بدل نه اخلو، بلکه صبر به کوو

او د هغه سړي، قوم یا حکومت د پوهولو کوشش به کوو.

زما ژوند او جدوجهد، ۴۵۷ مخ

(c) ketabton.com: The Digital Library

د تحریک مقصد

دا تحریک زموږ د ورورولۍ او قامولۍ تحریک دی او
موږ دا کوشش کوو چې د ټولو پښتنو یوه ورورولي او قامولي جوړه کړو
او د دوی د زړونو نه بغض، کینه، تربګني او دښمني لیرې کړو.
چې اتفاق پکښې پیدا شي، محبت او همدردي پکښې پیدا شي
او یو قوم شي.

زما ژوند او جدوجهد، ۴۵۸ مخ

(c) ketabton.com: The Digital Library

ستاسې ملک

ای ورونو !

که یو قوم شوئ، نو تاسو له خدای داسې ملک درکړی دی
چې د دولتونو او نعمتونو نه ډک دی. خو ستاسو د بی اتفاقۍ په وجه
پرې نور خلک مزې کوي او که تاسو یو قوم شوئ نو ستاسو ملک بل
څوک خوړی نه شي.
ستاسو دنیا او اخرت به اباد شي او د داسی ملک چې دې کښې به یو
سړی غریب پاتې نه شي، ټول به خانان شي.

زما ژوند او جدو جهد، ۴۵۸ مخ

بد قسمته قوم

هغه قوم دنیا کښی د بر بد قسمته وی چې هغوی کښی داسی خلک پیدا
شی چې پخپله خو د قوم او ملک د خدمت د پاره تیار نه وی
او چې څوک پکښی د خدمت د پاره پیدا شی نو هغوی خدمت ته نه
پر بږدي. *زما ژوند او جدو جهد، ۵۰۰ مخ*

(c) ketabton.com: The Digital Library

زموږ ملک

دا ملک خدای موږ له راکړی دی او دغه شان خدای هر یو قوم له یو ملک ورکړی دی.

د دې لپاره چې هغوی او دهغوی بچي پرې آباد شي. ملک خو زموږ دی خو اختیار یې د بل دی او دغه وجه ده چې زموږ بچي وږي تږي او بربنډ دي او مزې پرې نور خلک کوي.

غلامي د خدای لعنت دی او موږ له د دې لعنت نه ځان خلاصول په کار دي او دا به هله وشي چې موږ کې قام ولي، ورورولي، اتفاق او مینه محبت پیدا شي.

زه امید کوم چې تاسو به زما په دې خبرو غور او فکر وکړئ. که دې کښې یو ازی زما فایده وي نو مه یې کوئ او که دې کښې ستاسو د دنیا او اخرت ګټه وي نو عمل پرې وکړئ چې تاسو آباد شئ او ستاسو بچي آباد شي.

زما ژوند او جدوجهد، ۵۰۶ مخ

(c) ketabton.com: The Digital Library

اصلي مطلب

موږ هم یو قوم یو . موږ له هم د خپلې آبادۍ او ترقۍ د پاره څه جدوجهد په کار دی او که ټول عمر په نیستۍ او غلامۍ کښې پراته یو ، نو ورک به شو .

زموږ اصلي مطلب قوم کښې مینه ، محبت ، قامولي ، ورورولي او اتفاق دی .

زما ژوند او جدوجهد ، ۵۱۰ مخ

صابران

خدای پاک وایي چې زما نه امداد په صبر او اتفاق سره غواړئ .

او خدای پاک ویلي چې څوک زما په لاره کښې مړ شي نو هغه مړ نه دي ژوندي دي ، خو تاسو په دې باندې نه پوهېږئ .

او خدای پاک وایي چې زه د صابرانو ملګری یم .

زما ژوند او جدوجهد ، ۵۱۱ مخ

(c) ketabton.com: The Digital Library

زموږ ملاتړ

موږ د خدای د پاره د خدای د مخلوق خدمت ته ملا تړلې ده.

که تاسو هم د خدای د مخلوق خدمت کول غواړئ او خدای رضا کوئ،

نو موږ سره په خدایي خدمتګارۍ کښې ملا وتړئ

چې دا دنیا مو هم جنت شي او اخرت کښې هم د جنت حقدار شو.

زما ژوند او جدو جهد، ۱۱۵ مخ

(c) ketabton.com: The Digital Library

د خپل ملک جامې او ژبه

د شپې د ټول کلي ښځې را جمع شوې. ما او حکیم صاحب ورته تقریرونه وکړل چې

ترکومې پورې تاسو د قام د پاره ملا تړلې نه ده، قوم وچتېدی نه شي او د خپل ملک د جامو اغوستو وعدې مې ترې واخستې چې د خپل ملک جامې به اغوندي.

زما ژوند او جدوجهد، ۵۱۶ مخ

د هزارې پښتنو!

زما دا خبره یاده ولرئ چې د چا نه ژبه ورکه شوې ده، هغه ورک شوي دي او چا ته چې خپله ژبه سپکه شوې ده هغه سپک شوي دي.

تاسو خپله ژبه هېره کړې ده او تشه ژبه درنه ورکه شوې نه ده بلکه ورسره هغه پښتو درنه هم ورکه شوې ده.

زما ژوند او جدوجهد، ۵۱۴ مخ

(c) ketabton.com: The Digital Library

زموږ مشر

دا تاسو چې زما د بادشاهۍ چغې وهئ نو چې دا تحریک موږ شروع کړی دی دا خو د باچایۍ د پاره نه دی چې زه دې بادشاه شم.

او که چېرې تاسو ما بادشاه کړئ نو اول خو په اسلام کښې باچایي نشته او بله دا چې ستاسو به خاورې په سر شي او زما به مزې وي.

نو تاسو پوه شئ چې نه ما او نه بل خپل باچا کړئ.

موږ باچایان جوړول نه غواړو، باچایانو ته مو ضرورت نشته.

زموږ به یو مشر وي او د قوم په رایه او مرضا او مشوره به وي او هغه سړی به وي چې هغه نېک او ایماندار او د قوم او ملک خیرخواه وي.

تکلیفونه او قرباني او ډېر خدمت یې د قام او ملک کړی وي

او چې د دې مشرۍ اهلیت او پوهه هم پکښې وي.

زما ژوند او جدوجهد، ۵۲۷ مخ

(c) ketabton.com: The Digital Library

بادشاهي

زموږ حکومت به د جماعت تابع وي، جماعت به د حکومت تابع نه وی.

بادشاهی خراب شی دی او د قوم او ملک پکښې ډېر نقصان دی.

او که چیری نن یو باچا هم ښه وی نو سبا به یې زوی باچا وي، نو څوک ویلی شي چې ګوندې هغه به هم ښه وي. او باچایان کله د قوم ترقي غواړي؟ ولې چې هر وخت دا خیال کوي چې که دا خلک پوه شول نو ما به لیرې کړي، نو هغه هر وخت د قوم د پوهې لاره کښې خنډ ان اچوي.

زما ژوند او جدو جهد، ۵۲۸ مخ

(c) ketabton.com: The Digital Library

زموږ حکومت

دا ملک زموږ د ټولو پښتنو دی نو موږ یو سړی نه خان کوو.

زموږ به کوشش دا وی چې ټول خانان کړو او داسې حکومت به جوړو و چې هغه کښې مساوات وي او د ټولو خلکو په کښې یو شان خبر او فایده وي. که پوره وي او که سپوره وي، په شریکه به وي. امن وي، انصاف وي زموږ به د ټول قوم یوه جرګه وي او دهغې په خوښه به صدر وي.

زما ژوند او جدوجهد، ۵۲۸ مخ

(c) ketabton.com: The Digital Library

ښځو ته

دا ملک چې څنګه د سړو دی، دا سې ستاسو هم دی

او دا ستاسو چې څنګه خیال دی چې سړي لوی دي او ښځه وړوکې ده، دا په اسلام کښې نشته. لو یي په عمل ده.

که ښځه بااخلاقه، نېکه او پاکه وي نو هغه لویه ده او که دغه شان یو سړی وي نو هغه هم لوی دی. او که دغه شان یوه ښځه بد عمله، بداخلاقه وی نو هغه وړوکې ده او که یو سړی هم دغه شان وي نو هغه هم وړوکی دی.

په دې ملک کښې ستاسو موږ سره یو شان حصه ده.

ښځه او سړی د ګاډۍ دوه پایې دي. که یوه پنچر شي

نو ګاډۍ مخکښې تلی نه شي.

زما ژوند او جدوجهد، ۵۳۰ مخ

(c) ketabton.com: The Digital Library

بدل

زموږ د صبر جنګ دی. موږ به د وهلو او ښکنځلو بدل نه اخلو، موږ به صبر کوو او ځان به خدای ته سپارو.

موږ خدايي خدمتګار يو، خدای به زموږ بدل اخلی.

د خپلو زړونو نه خودغرضي او نفاق ليرې کړئ، ځکه چې د دې د لاسه برباد شوي يو. ځان کښې ښه اخلاق پيدا کړئ،

ولې چې د ښو اخلاقو نه بغير څوک ترقي کولی نه شي.

زما ژوند او جدو جهد، ۵۳۶ مخ

(c) ketabton.com: The Digital Library

وېره

زه په دې نه پوهېږم چې تاسو ولې د پيرنګيانو نه وېرېږئ. دوی خو ستاسو په شان بنيادم دي، ستاسو په شان يو قوم دی.

تاسو خو پرو جنبو او نفاق تباه کړئ، وېره درکښې پيدا شوې ده.

دچا په زړه کښې چې د خدای وېره وي نو د هغه په زړه کښې د بل چا وېره نه راځي او د چانه نهٔ وېرېږي

او دچا په زړه کښې چې د خدای وېره نه وي، هغه د هر چا نه وېرېږي.

ای ورونو تاسو په زړه کښې د خدای وېره پيدا کړئ.

زما ژوند او جدو جهد، ۵۳۶ مخ

(c) ketabton.com: The Digital Library

په نورو اعتراضونه

زموږ کار په چا اعتراضونه او نکته چیني نه ده

او دا زموږ کار نه دی چې په نورو جماعتونو او دهغوی په مشرانو نکته چیني او اعتراض وکړو.

زموږ کار دا دی چې موږ خپل پروګرام خلکو ته پیش کړو چې موږ ستاسو د پاره دا غواړو او دا کار یوازی نه کېږي.

دا به هله کېږي چې تاسو را سره ملګري شئ.

ملک هم ستاسې او زموږ شریک دی، قوم هم شریک دی او کار هم شریک دی.

زما ژوند او جدو جهد، ۶۵۱ مخ

(c) ketabton.com: The Digital Library

مذهبونه

د ګاندي جي په زړه کښې د ټولو مذهبونو يو شان احترام و او هغه به دا ټول مذهبونه حق ګڼل او زما عقيده هم دغسې ده.

خداى په قران کښې وايي چې ما هر قوم ته د هغوى نه يو هادي لېږلى دى.

زما ژوند او جدو جهد، ۶۸۶ مخ

زما مذهب

زما مذهب رښتيا، مينه، محبت او د خداى د مخلوق خدمت دى.

مذهب همېشه دنيا ته د اخوت او محبت پيغام راوړى دى.

د کومو خلکو په زړونو کښى چې د بنى نوع انسان د پاره رواداري، مينه او محبت نه وي او د کوم سړي په زړه کښې چې نفرت، بغض، کينه وي نو داسې سړى د مذهب نه ډېر لېرې وي.

زما ژوند او جدو جهد، ۶۸۶ مخ

(c) ketabton.com: The Digital Library

لیډران او قوم

د کوم قوم لیډران زړور وي، هغه قوم کښې زړورتیا پیدا شي، او چې د کوم قوم لیډران بزدل وي، هغه قوم کښې بزدلي پیدا شي.

زما ژوند او جدو جهد، ۷۲۸ مخ

(c) ketabton.com: The Digital Library

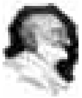

د کلي تحریک

دا تحریک د خدای د مخلوق د خدمت او انسانیت تحریک ؤ.

دې تحریک په مسلمانانو ، هندوانو ، سکهانو کښې د مینې محبت او خدمت جذبه پیدا کړې وه چې پخوا یې مثال نه ؤ.

دا تحریک کلیوال تحریک ؤ ، مرکز یې هم په کلي کښې ؤ. ځکه چې اکثریت قوم په کلي کښې اوسي.

د دې تحریک فرق د نورو تحریکونو نه دا ؤ چې نور تحریکونه د ښارونو نه شروع کېږي او په کلو کښې خورېږي.

مګر دا تحریک د کلو نه شروع شو او په ښارونو کښې خور شو.

زما ژوند او جدوجهد ، ۷۲۹ مخ

(c) ketabton.com: The Digital Library

په کابل کې د هند سفیر ته

افغانان، پښتانه به هېڅکله کمونیزم یا روسیه ونه مني. دوی به مړهء کېږي. څوک چې کولای شي، وطن به پرېږدي.
زه باید د برژنیف سره خبرې وکړم. زه به هغهء ته وو ایم «رحم وکړه».
زه به ریګن ته هم وو ایم «رحم وکړه».
کمونستان نه یوازې خلک، بلکه ونې هم په افغانستان کې له منځه وړي.
انقلاب په یو ظلم باندې اوښتی دی.

سفیره، تاسو ځوان یاستئ، خو تاسو باید یوه غمیزه وپېژنئ، اوس په افغانستان کښې دا سې غمیزه روانه ده.

مجاهدین د شپې وژنه کوي. روسي عسکر سهار وژنه کوي.

نتیجه یې دا ده، چې پښتون مري.

Dixit, An Afghan Diary: Zahir Shah to Taliban مخ ۳۰

(c) ketabton.com: The Digital Library

اندرا گاندي ته پيغام

ما تا ته په ښکاره توگه تشريح کړل، چې ټول افغانان د کمونستانو پر ضد دي. ما تا ته هم ويلي دي، چې په افغانستان کې هېڅ وخت کمونيزم حاکم کېدلای نه شي.
که جگړه دوام وکړي، د افغانستان خلک به له منځه ولاړ شي.
ته د نهرو لور يې او هم دې د گاندي جي او ده غود ملگرو سره ژوند کړی دی، ته ما ته هم د لور په شان يې.
په افغانستان کې ماشومان، ښځې او سړي مري.
ته په خپل زړه کې هېڅ رحم نه لرې؟

Dixit, An Afghan Diary: Zahir Shah to Taliban ۹۳ مخ
R. Gandhi: Ghaffar Khan: non-violent Badshah of the Pakhtuns. ۲۵۵ او ۲۵٦ پانه

(c) ketabton.com: The Digital Library

د قام آبادي

کوم قام کښې چې د خدای د پاره د خدمت خلک پاته نه شي، نو هغه قام
په دنیا کښې چېرې ترقي کولی نه شي
او چې په کوم قام کښې د خدمت قدر نه وي هغه ملک چېرې آبادېدلی نه
شي.

د باچا خان لیکونه، دوهمه برخه، ۴۷ مخ

دین او زړه

زموږ ملک ته اسلام د اسلام په لاره رانه غی، د سیاست په لاره راغی،
د ملک ګیرۍ په لاره راغی، د زور او تشدد په لاره راغی.
او په دین کښې زور نشته. بلکه هغه د زور مخالف دی.
لااکره فی الدین. ولې چې د دین تعلق زړه سره دی او زړه په زور یو شی نه
قبلوي، بلکه په پوهه یې قبلوي،
نو د دین لار زور نه دی، تبلیغ دی.

د باچا خان لیکونه، دوهمه برخه، ۷۲ مخ

(c) ketabton.com: The Digital Library

تشدد

د تشدد وسله ټوپک دی.

عدم تشدد محبت دی. په خلقو کښې محبت پیدا کوي. صبر او همت پیدا کوي، جرت پیدا کوي،

تشدد په خلقو کښې نفرت پیدا کوي، ویره او قهر پیدا کوي او تاسې د اسلام ابتدایي او د مکې زندګي وګورئ چې هغه خو د تشدد زندګي وه.

او دا څومره لوی صحابه چې په اسلام کښې وو او دا لوی لوی کارونه یې کړي دي، هغه ټول مکي وو او عدم تشدد پیدا کړی دي.

د باچا خان لیکونه، دوهمه برخه، ۷۲ مخ

(c) ketabton.com: The Digital Library

د جنیکو تعلیم او تربیت

زما خیال ورځ په ورځ د جنیکو تعلیم او تربیت طرف ته زیاتیږي.

ولې چې زه دا خبره د قوم د پاره خطرناکه ګڼم، چې هلکانو له خو دې تعلیم ورکړی شي او جنیکۍ دې د علم نه محروم پاته شي.

چې د دې نتیجه به دا وي چې زموږ هلکان خو به اول جاهلانو ښځو سره ودونه نه کوي او که چېرې و هم کړي، نو اکثر به یې کور سمون نه خوري او همېشه به پکښې کش مکش وي.

چې د دې نه زموږ ملک او قوم ته د یو لوی نقصان د رسېدو اندیشه ده.

باچا خان لیکونه، لومړی برخه، ۱۵ مخ

(c) ketabton.com: The Digital Library

د جینکو ورکول

زموږ په قوم کښې دا یوه ډېره د نقص خبره ده چې هغوی جینکۍ په وړوکوالي ورکوي او جینکو له دا موقع نه ورکوي چې هغوی په خپله خوښه واده وکړي او یا که نه غواړي نو نه دې کوي.

د دې متعلق زما دا رایه ده چې دا رسم هم پرېښودل په کار دي.

او هغو له پکار دي چې د ټولو نه اول خپلو بچو له تعلیم ورکړي

او د هغوی د اخلاقي تعلیم او تربیت خاص خیال وساتي

او څه وخت چې هغوی د سبق نه فارغه شي، نو د هغوی د مرضا مطابق د هغوی په معاملاتو کښې هغوی سره د هر قسم امداد وکړي.

باچا خان لیکونه، لومړی برخه، ۱۶ مخ

(c) ketabton.com: The Digital Library

د ځان خاورې کول

کومه دانه چې په پټي کښې ځان خاورې نه کړي، هغه هم چېرې زرغونه شوې ده؟ هغې نه هم چېرې بوټې شوی دی؟ او د هغې نه هم چېرې دانه پیدا شوې ده؟

داني همیشه د هغې دانې نه پیدا کېږي، چې ځان خاورې کړي.

باچا خان لیکونه، لومړی برخه، ۴۶ مخ

اختلاف رای

اختلاف رای همیشه په خلقو کښې وي. اختلاف رای څه بد چیز نه دی. رسول اکرم ص خو د امت اختلاف رای ته رحمت ویلی دی. لیکن په موجوده وخت کښې زموږ د مسلمانانو او بیا خاص زموږ د پښتنو اختلاف رای زحمت دی.

زموږ اختلاف رای نه همېشه ذاتیات جوړېږي او د دې ذاتیاتو په وجه که چېرې د پښتنو تاریخ وګورئ، نو همېشه تباه شوي او برباد شوي دي.

باچا خان لیکونه، لومړی برخه، ۵۶ مخ

(c) ketabton.com: The Digital Library

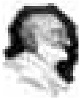

د اوسنۍ نړۍ ساتل

اوسنۍ نړۍ په يوازني صورت تنها و تنها کولی شي چې د اتومي اسلحو د شر څخه د عدم تشدد په پيروۍ ځان وساتي.

نړۍ د ګاندي جي غوندې کسانو ته ضرورت لري چې د دوستۍ، محبت او سولې پيغام د پخوا څخه لا زيات خلکو (نړيوالو) ته ورسوي .

په دې شرط سره که واقعا هغوی نه غواړي چې مدنيت او بشريت د هغې د مخ څخه ومينځل شي.

Eknath Easwaren. Nonviolent soldier of Islam, اووم مخ،

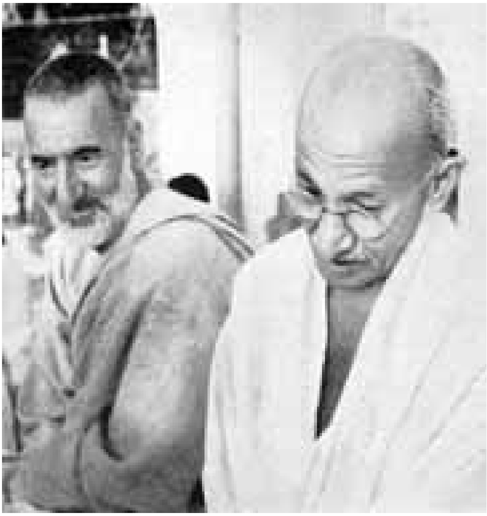

(c) ketabton.com: The Digital Library

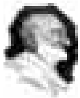

د خدايي خدمتګارۍ قسم

- زه خدايي خدمتګار يم او څنګه چې الله تعالی خدمت ته ضرورت نه لري، خو د ده مخلوق ته خدمت، ده ته خدمت دی. زه تعهد کوم چې بشريت ته د الله تعالی په نامه سره خدمت وکړم.
- زه ژمنه کوم چې د تشدد او همدارنګه د بدل اخيستلو څخه ځان وساتم.
- زه تعهد کوم چې هغه څوک چې پر ما تېری او ظلم کوي عفوه کړم.
- زه ژمنه کوم چې خپل ځان د تربګنۍ، جدل او شخړې څخه وساتم او په دښمنيو کې ورګډ نه شم.
- زه وعده کوم چې د هر پښتون سره لکه ورور او ملګری چلند ولرم.
- زه وعده کوم چې پر ضد د ټولنيز رسم او رواجونو، دود او دستور ونه اوسم.
- زه وعده کوم چې ساده ژوند ولرم، ښېګڼې عملي، د شيطانت او بدو اعمالو څخه ځان وساتم.
- زه ژمنه کوم چې ښه سلوک، خوی او خاصيت ولرم. د ټنبلۍ څخه ځان وساتم او وعده کوم چې د ورځې کم له کمه دوه ساعته اجتماعي (ټولنيز) کار ته وقف کړم.

My Life and Struggle, Autobiography of Badshah Khan as narrated to K.B. Narang, مخ ۹۷

(c) ketabton.com: The Digital Library

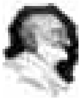

خبرې او عمل

دا خبره زما یاده ولرئ

چې په دنیا کښې کوم قومونه چې خبرې لږې کوي او عمل ډېر،

نو هغه قامونه همېشه خپل منزل ته رسیدلي دي.

زه تقریر نه کوم زما په تجویز غور وکړئ.

زما ژوند او جدوجهد، ۳۶۷ مخ

(c) ketabton.com: The Digital Library

ځان وپېژنئ!

خپل ځان وپېژنئ !

خپل خدای وپېژنئ !

او خپل دوست او دښمن وپېژنئ !

بس نور څه ولیکم ؟

الله تعالی دې مونږ ټولو له صبر او استقلال راکړي

او دخپل مخلوق د خدمت توفیق او طاقت دې راته عطا کړي.

باچا خان لیکونه، لومړی برخه، ۱۲۵ مخ

(c) ketabton.com: The Digital Library

ماخذ:

۱. عبدالغفار ، زما ژوند او جدو جهد. ۱۳۶ هجری شمسی، کابل-دولتی مطبعه

۲. پښتون مجله، اتمه ګڼه، ۱۹۹۲ م ، پېښور

۳. ايکنات سوارن، حضرت باچا خان-ژوند او فلسفه، ترجمه غني خټک، ۱۹۹۳ م اسلام آباد

۴. عبدالله بختانی خدمتګار، د باچا خان ليکونه، دوهمه برخه، دانش خپردويه ټولنه، پېښور، ۱۳۸۴ کال

۵. عبدالله بختانی خدمتګار، د باچا خان ليکونه، لومړی برخه، کابل،دولتي مطبعه، ۱۳۶۳ کال

۶. ارشادات و مکتوبات باچې خان ، سيد جاويد علی شاه آف نرشک ، کلاسک پبلشرز نوښار

1. Abdul Ghaffar Khan; faith is a battle
   Dinanath Gopal Tendulkar, Published for Gandhi Peace Foundation by Popular Prakashan, Bombay, 1967
2. Eknath Easwaren. Nonviolent soldier of Islam, Nilgiri press, USA 1999
3. Rajmohan Gandhi. Ghaffar Khan: non-violent Badshah of the Pakhtuns. Viking, New Delhi, 2004
4. J.N. Dixit, An Afghan Diary: Zahir Shah to Taliban, New Delhi: Konark Publishers, 2000
5. My Life and Struggle, Autobiography of Badshah Khan as narrated to K.B. Narang, Orient Paperback, Delhi, 1969

(c) ketabton.com: The Digital Library

د افغانستان معلوماتي مرکز (افغانیک)

افغانیک د هېوادوالو، ټولنو او بهرنیو خلکو لپاره د افغانانو او افغانستان په هکله معلومات وړاندې کوي.

آرشیف:

د افغانستان معلوماتي مرکز د ټولو مهمو ټولنیزو، تاریخي، سیاسي، اقتصادي، ادبي او روغتیایي ساحو او پوښتنو په هکله په خپل آرشیف کې معلوماتي مواد (کتابونه، مجلې، اخبار، کستونه) راغونډ کړي دي. دغه مواد په دوو لړیو کې راوستل شوي دي: ۱ -څوک څوک دی؟ ۲- څه څه دي؟
د موادو لست په انټرنیت پاڼه(www.afghanic.org) کې کتلای شئ.

خپروني:

۱ - د بشر د حقوقو عمومي اعلامیه
۲ - د افغانستان اساسي قانون ۱۳۴۳کال
۳ - د افغانستان اساسي قانون ۱۳۴۳کال په الماني ژبه
۴ - د افغانستان اساسي قانون ۱۳۸۲
۵ - د افغانستان اساسي قانون۲۰۰۴په انګلیسی ژبه
۶ - زموږ د باچا خبرې

سربېره پر دې افغانیک اوس پر دې باندې کار کوي چې د افغاني ټولنې د بنسټیزو پوښتنو په هکله مستند او علمي معلومات راغونډ او بیا یې د نورو د خبرتیا او د ګټې اخیستلو د پاره خپاره کړي.

اړیکې او معلومات:

AFGHANIC
Visitor´s address:
Justus-von-Liebig-Str 24
53121 Bonn; Germany
Tel +49 228-409 76 30
Fax +49 228-409 7639

Post address:
Post Box 1327
53003 Bonn, Germany
info@afghanic.org
www.afghanic.org

(c) ketabton.com: The Digital Library

Quotations of Badshah Khan
Badshah Khans Zitate

Collected by / Gesammelt von
Yahya Wardak

يادونه

موږ په دغه لاندي کتابونو هم کار کوو:

۱. زموږ د باچا خبري، دوهمه برخه

۲. د باچا خان په هکله د نورو خبري

۳. باچا خان، عدم تشدد او په افغانستان کې د سولې لاري (د مقالو ټولګه)

۴. د باچا خان کتابتود

هیله من یو، چې د دغو خپرونو په لیکلو او چاپولو کښې زموږ سره خپلې مرستي ونسپموئ.

د افغانستان معلوماتي مرکز (افغانیک) آرشیف کې د باچا خان برخه جوړه او دلته معلوماتي مواد (کتابونه، لیکنې، د مجلو او اخبارونو کټنګ، عکسونه او فلمونه) راغونډ او د څېړنو او خپرولو لپاره علاقمندانو ته وړاندي کېږي.

د هېواد والو څخه هیله کېږي، چې په دې کار کې له موږ سره شریک شي.

wardak@afghanic.org ,یحیی وردک

د بن ښار ۲۰۰۸، نومبر

Get more e-books from www.ketabton.com
Ketabton.com: The Digital Library