# ...وي د علمي او څېړنيز سيمينار په مناسبت د حامدکرزي پيغام

ي چې
زد کړ او
...و پېړيو
او په دې
ي هېواد
ه خاصه
د خلکو
خوښ

يم چې داطلاعاتو او فرهنګ وزارت د دوست هېواد هندوستان د سفارت په همکارۍ د دغه ستر ويناوال او صاحبدل شمېرني د درې سوه يم تلين په مناسبت پرتمينه غونډه جوړه کړې ده. تېر کال په همدې مناسبت د بلخ پوهنتون له خوا په مزارشريف ښار کې يوه غونډه جوړه شوې وه چې ستاسو د سيمينار څرنګ په دېخوالو څېړنو بشپړ ونکی شي. زه هيله لرم چې دغه سيمينار له برابرې شوې څېړنې د زموږ په هېواد کې د بېدل پېژندنې د پرمختګ په لاره کې ګټورې او مرستندويي ثابتې شي. د دغه سيمينار د جوړېدو له امله د اطلاعاتو او فرهنګ وزارت او په ټول هېواد کې د بېدل دوستانو ته مبارکي وايم او د لوی خدای (ج) له درباره ستاسو د سيمينار د بريالېتوب هيله کوم

# ...مله د مشرانو جرګې اعلاميه

د ربډونو
ه هېواد
د پښتنو

سرحدي خواکونو د ميراني او سرښندنې ستاينه په لرغ کې د دغو خواکونو ټيوټي منسوب شهيد محمد ابراهيم ته د فردوس جنت او پاتې کسانو ته يې د جميل صبر هيله کوي د ملي شورا د مشرانو جرګه د کونړ په ولايت د پاکستان د راکټي بريدونو ... ۲ مخ

Ketabton.com

# ...ټاکنې به په پوره امنيت کې تر سره شي

حمد
سفير
کې
ومړي
خلکو
کړه

دامنيت او ثبات په تامينولو کې به بريالېتوب سره دغه تر سره کړي »په دې ګڼه کې په کابل کې د امريکا سفير

دانتخاباتو د دويم پړاو د ميکانيزم دياوړتيا او پېګنيت لاره کې لازمې هڅې کوي ده زياته کړه چې به

© ketabton.com: The Digital Library



سرمقاله

# په سیمه ییزه همکارۍ کې د افغانستان رول

د چین په شانګهای ښار کې د «سیکا» یا د شانګهای غونډه جوړه شوه، د افغانستان د اسلامي جمهوریت جمهور رییس حامد کرزي په دې غونډه کې د مهم ګډون کوونکي په توګه برخه واخیسته. د سیکا د سرمشریزې بنسټ لس کاله وړاندې یا په ۱۳۸۳ کال کې د قزاقستان په پلازمېنه الماتا کې کېښودل شو، چې موخه یې په اسیا کې د باور جوړونې او له یو بل سره په بېلابېلو برخو کې د همکارۍ ټینګښت او پراختیا ده. دا مهال د شانګهای یا سیکا په سرمشریزه کې افغانستان، اذربایجان، بحرین، کمبوډیا، چین، مصر، هند، ایران، عراق، اسرائیل، اردن، قزاقستان، قرغیزستان، منګولیا، پاکستان، فلسطین، روسیه، تاجکستان، تایلنډ، ترکیه، عربي متحده اماراتونه، ازبکستان او ویتنام غړیتوب لري او اوه نور هېوادونه پکښې ناظر دي؛ اندونیزیا، جاپان، مالیزیا، فلیپین، قطر، سریلانکا، اوکراین او امریکا د څارونکو په توګه په دې سرمشریزه کې ګډون کوونکي دي. په دې سرمشریزه کې د افغانستان رول او اهمیت د پام وړ دی، ځکه افغانستان هغه هېواد دی، چې هم پراخې زېرمې لري، هم د سوېلي او منځنۍ اسیا ترمنځ د ستراتیژیک پل حیثیت لري او هم یې سرشارې اوبه هغه څه دي، چې د اسیايي هېوادونو ترمنځ د همکارۍ او باور پیدا کولو په برخه کې مهم رول لوبولی شي. د سیکا په سرمشریزه کې د افغانستان د ولسمشر ګډون او په کې یې وینا د همدې موخې د تر لاسه کولو لپاره ده. د اسیا هېوادونه هڅې کوي، چې په راتلونکو دریو لسیزو کې د باور فضا په بشپړه توګه رامنځته کړي او د تل لپاره د اسیا له پاکې لمنې څخه شپېږ سوه کلنه جګړه پاکه کړي. افغانستان، چې لرغونې د ورېښمو تاریخي او لرغونې لاره تېره ده او سرشارې زېرمې لري په دې کې له اسیا سره مرسته کولی شي، خو ترهګري او اورپکي، چې یو شمېر ګاونډیان یې د ناوړو موخو لپاره پالي د دې هڅې په مخ کې لوی خنډونه دي، په همدې اړه حامد کرزي په تېرو دریو ورځو کې د چین له مشرانو سره لیدنې کتنې لرلې او دا پدیده یې د چین او افغانستان د اړیکو په ځانګړې توګه د سوداګرۍ او اقتصادي مرستو په مخ کې لوی خنډ وباله، دواړه لورې دې هوکړې ته سره ورسېدل، چې د ترهګرۍ او اورپکي پر ضد باید ګډه مبارزه وکړي. په سرمشریزه کې د سیمې د همکارۍ په مخ کې د دغو خنډونو پر سر هم اندېښنې ښکاره شوې، خو غوره دا ده، چې ټول هېوادونه د دې پدیدې په له منځه وړلو کې له یو بل سره مرستې وکړي او هغه هېوادونه او ولې، چې ترهګرۍ او اورپکي روزي، تر فشار لاندې راولي، چې نور له دې پدیدې پاللو څخه لاس واخلي او د اسیا د باور او همکارۍ په کاروان کې یو ځای شي، که نه نو له دغه کاروانه به تجرید او ګوښې پاتې وي.

# د درې اړخیزې غونډې پرېکړې به پلې شي؟

هدایت الله نوري

پاکستاني لورې په کابل کې د افغانستان، پاکستان او ناټو په درې اړخیزه غونډه کې یوځل بیا ژمنې کړې، چې د ولسمشرۍ ټاکنو د دوهم پړاو د امنیت په ټینګښت کې به مرسته کوي او هم به له ترهګرۍ سره مبارزه. د پاکستان لوی درستیز جنرال راحیل شریف دغه راز د دواړو هېوادونو د پوځونو ترمنځ همکارۍ او په دواړو هېوادونو کې سوله او ټیکاو ټینګښت غواړي. دا د درې ګونو غاړو ترمنځ ۳۷ درې اړخیزه غونډه. په دغې غونډه کې دواړو غاړو دغه ژمنه یو ځل بیا تازه کړه چې د ترهګرۍ پر وړاندې به مبارزه غښتلې کوي او د سولې او ټیکاو د راوستو لپاره به هڅې کوي. په دې درې اړخیزه غونډه کې د افغانستان او پاکستان لوی درستیزانو او په کابل کې د

اړیالو ځواکونو قوماندان برخه اړله. دغه غونډه داسې مهال ترسره کېږي چې پر خپلو سیمو د پاکستاني پوځیانو راکټي بریدونه

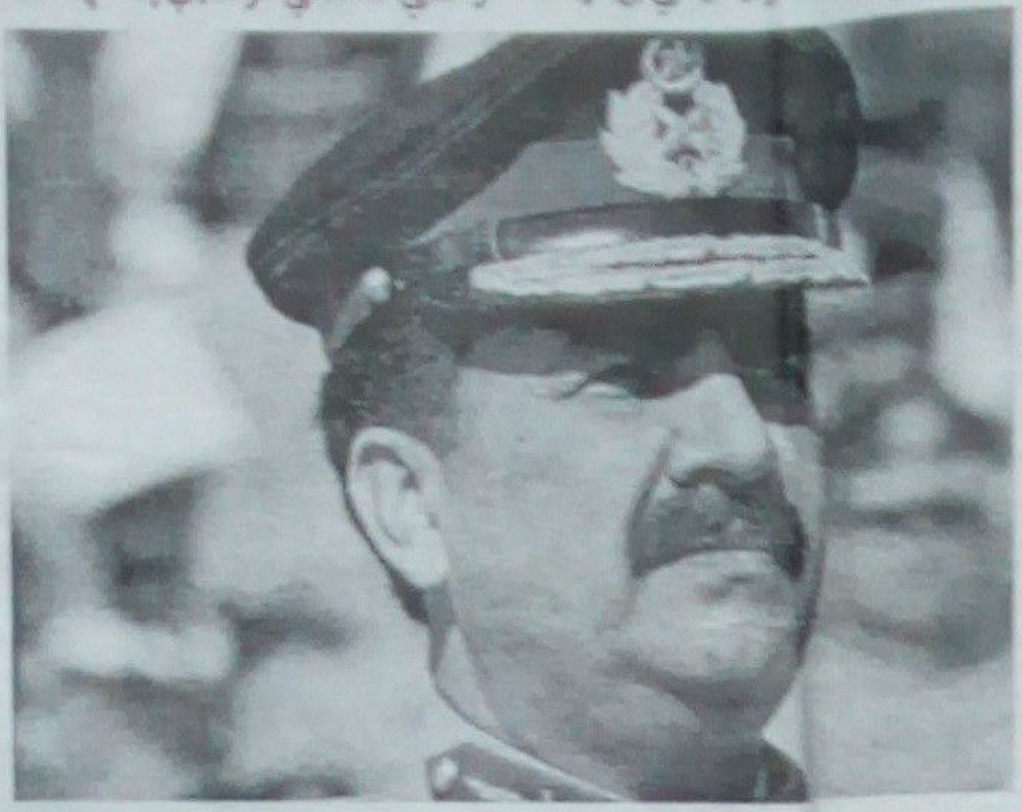

دوام لري او په سوېلي سیمو کې پاکستاني پوځیان له ډیورنډ کرښې دا اوښتي او پېڅدي ځواکې بې د پوځي تجهیزاتو پر جوړولو لاس پورې کړی دی او دغه راز دا

غونډه په داسې مهال کې جوړېږي، چې ښایي د روان زېږدیز کال تر پایه بهرني ځواکونه له هېواده وځي د دغې غونډې په اړه هغه

شکونه پرځای دي، چې ښایي بیا هم پاکستان پر خپلو ژمنو وفا ونه کړي، ځکه په تېر کې هم ورته غونډې شوې، خو د امنیت په ټینګښت او د پاکستان له خوا د

روزل کېدونکو اورپکو د پرځولو لپاره پاکستان هیڅ ګام نه دی پورته کړی. دا رښتیا ده، چې پاکستان د افغانستان د ناامنه کولو لپاره په قبایلي سیمو کې اورپکي او ترهګر روزي، د تېرې ورځې میاشتې په شپاړسمه د ولسمشرۍ او ولایتي شوراګانو ټاکنو د ګډوډولو لپاره پاکستان په لوی لاس ټولې مدرسې رخصت کړې وې او پر ټاکنیزو مرکزونو یې د دغو مدرسو طالبانو د بریدونو لپاره چمتو کړي وو، چې له یو زرو اتیاوو ډېر بریدونه یې پر ټاکنیزو مرکزونو وکړل، خو له نېکه مرغه، چې کورنیو ځواکونو دا پلان له سره تر پایه ناکام کړ. د تعجب وړ مسئله دا ده، چې دا ځل به پاکستان څرنګه د دوهم پړاو ټاکنو لپاره د امنیت په برخه کې مرسته وکړي؟ ترهګري هم د پاکستان د ناوړو ګټو لپاره روزل کېږي، په تېرو دیارلسو

کلونو کې له پاکستانه د ترهګرۍ پر ضد د مبارزې د پېړۍ غوښتنې شوې، پاکستان ژمنې کړې، خو په عمل کې یې څه نه دي کړي، په اصل کې پاکستان د افغانستان پرمختګ، سیاسي ثبات او پياوړي امنیت نه غواړي، دغه راز پاکستان د افغانستان، هندوستان او د افغانستان او د سیمې او نړۍ د ستر و صنعتي هېوادونو ترمنځ له دوستۍ څخه په وېره کې دی او په ټول زړه هڅې کوي، چې افغانستان د سیمې او نړۍ له دوستۍ څخه تجرید وساتي او بیا پرې داسې نظام واکمن کړي، چې د پاکستان ګټې په پام کې ونیسي، خو دا هر څه ناممکن دي، پاکستان باید د افغانستان د لاندې کولو او پرې د خپل ګوډاګي حکومت د جوړولو خیال او فکر له سره وباسي او له افغانستان سره د رښتینې دوستۍ پر مزو ولاړ باور رامنځته کړي.

# د چین هراړخیزې مرستې نه یوازې د افغانستان، بلکې د سیمې د اقتصادي، امنیتي او سیاسي ثبات تضمین کوي

قرار شینواري

درسنیو له لارې خپاره شوي رپوټونه وايي چې د افغانستان ولسمشر حامد کرزي د چین ستر ګاونډي او ځواکمن هېواد ته د خپل څلور ورځني سفر په بهیر کې له چین د چیني رسنیو سره په مرکه کې د دغه هېواد له چارواکو څخه هیله کړې چې په اقتصادي، امنیتي، فرهنګي، ټولنیزو او نورو ډګرونو کې له افغانستان سره مرستې ته ودانګي او دوروېښمو تاریخي لاره دې هم ورغوي او په دې ډول دې کړي دغو اقتصاد پوهانو او سیاسي

شونکو په اند که د چین په څېر یو ستر ځواکمن هېواد په ټوګه ستر ګاونډي هېواد چین به دې برخه کې له افغانستان سره مرسته ته ودانګي او د افغانستان په اړه دسیکا په تړاو

غونډه کې ځیلو شویو ژمنو او پرېکړو ته عمل جامه ورواغوندي. نو پر دې پوره باور دی چې نه یوازې په افغانستان، بلکې په ټوله سیمه کې به د اقتصادي، امنیتي او سیاسي ثبات له راوستلو سره زیاته مرسته وکړي او دا د افغانستان، چین او پاکستان په ګډون نه په سیمه کې له ترهګرو سره مبارزه د ډیپلوماتیکو تړونونو تر پرېکړو وروسته او دا سیمې نوری لاس ته راوړنې به راولاړې دا چې له یوې خوا له افغانستانه

دهغېنو ځواکونو دوتلو پرخلیک ټاکونکي نیته وانږدې کېدونکي ده او دافغانستان دتولو امنیتي چارو دېرمخ بیولو ستر مسئولیت به دافغاني امنیتي ځواکونو پرغاړه ولوېږي او هم

دافغانستان دولسمشرۍ له پاره د دویم پړاو ټاکنې را روانې دي اوله بلې خوا دافغانستان تاریخي دښمنانو اودهغوی پېروډل شویو، روزل شویو او وسله والو شویو اجیرانو او ګوډاګیانو دبهرنو او ماشومانو په ګډون دبې دفاع اوبې ګناه افغانانو وژلو او نورو تباهیو ته زور ورکړی دی اوهم ور سره جوخت افغانان دیګاړي، او بې وړلې په څېر دزیاتو اقتصادي ستونزو په ستر سمندر کې غوپې وهي، تولیزه ښت دتاریخ په دغه حساس پړاو کې د اسیا دلویې

وچې د ۲۴ هېوادونو په غړیتوب اودنړۍ دنورو شلو هېوادونو اونړیوالو سازمانونو په ګډون دسیکاپه نامه دلوئې په دوه ورځنیو غونډو کې دافغانستان دولسمشر حامد کرزي ګډون او دچین دولسي جمهوریت دشانګهای په ښار کې ددغو غونډو په بهیر کې دافغانستان دیوستر ګاونډي اودنړۍ دیوستر ځواکمن هېواد په توګه دچین دولسي جمهوریت له ولسمشر او نورو چارواکو سره دولسمشر حامد کرزي خبرو اترو اولیدنو کتنو بې لاس ته راوړنې اومثبتې پایلې راوتلېدلې او دافغانستان دلوګر دمس، دبامیانو دحاجي ګک دوسپنې اودافغانستان دشمال دنفتو اوګازو په څېر دهېواد دستر وکانې زېرمو

مو دراسپړلو او په کارا چولو په برخه کې دچین دهېواد دلازیاتې پانګې اچونې له پاره دچین د ژمنې ترڅنګ دافغانستان په ګډون دسیمې دګړ ګیچنو حالاتو دبدلانه کولو په برخه کې پرېکړې هغه څه دي چې پلي کول یې دې دافغانستان له پاره مثبتې پایلې راوتلاړې. دچین دولسي جمهوریت مشران پردې واقعیت دپوهېدو له مخې چې به افغانستان کې اقتصادي، امنیتي اوسیاسي ثبات دچین دولسي جمهوریت په ګاونډ سیمې او ان دنړۍ لپاره دهېوادونو په ګټه دی، زیاته هڅه او هاند کوي چې د ۲۰۱۴ زېږدیز کال په پای کې له افغانستانه دبهرنیو ځواکونو له وتلو وروسته د افغانستان په کانې زېرمو او داسې نورو ډګرونو کې پانګې اچونې ته مخه وکړي او له دې لارې په افغانستان اوځنې په ټوله سیمه کې دافقتصادي، امنیتي اوسیاسي حالاتو دبې ثباته کولو مخه ونیسي اوله دې لارې خپل هېواد له احتمالي

۷ مخ

# له افغاني ځواکونو سره بهرني طالبان هم جنګېږي

سمیع الله سمیع

په افغانستان کې دجمهورۍ ریاست او ولایتي شوراګانو له ټاکنو وروسته یوشمېر بهرنیو طالبانو لکه پاکستاني، چیچنیايي اوازبکي طالبانو هڅې پیل کړې چې دافغاني امنیتي ځواکونو پر وړاندې وجنګېږي. په تېره یوه نیمه میاشت کې پاکستاني اونورو بهرنیو طالبانو له افغاني طالبانو سره یوځای په وسله والو بریدونو کې برخه اخیستې او په فراه، نیمروز، ننګرهار، پکتیکا او یوشمېر نورو ولایتونو کې یې په ځانمرګو بریدونو اوسپې چاودنو کې بې ګناه خلکو ته مرګ ژوبله اړولې ده. دغوبې میاشتې په ۱۹ مه له پاکستان څخه راغلو سلو تنو طالبانو دېکوا پر

شول، دغې جګړې کابو ۳ ساعته دوام وکړ. دامنیتي ځواکونو کشفي ارګانونه په خپل ټول توان سره هڅه کوي چې دځانمرګي بریدکوونکي چاودېدونکي توکي مخکې له برید او چاودنې څخه له منځه یوسي، چې دهرې ورځې په تېریدلو سره زیاته اندازه چاودېدونکي توکي سره شموترو اوهم ځانمرګي برید کوونکي له برید مخکې نیول کېږي او دغانون منګولوته سپارل کېږي. له بلې خوا په دې ورځو کې دامنیتي ځواکونو له خوا، په یوشمېر ولایتونو لکه فراه، نیمروز، ننګرهار، غزني، هرات او نورستان کې دطالبانو پر ضد پراخ عملیات پیل شوي دي. داسې

دبهرني دموسم په را رسېدلو سره طالبانو دخیبر په نامه خپل پوځي عملیات پیل کړي دي اوپه دغو عملیاتو کې دپاکستان آی اس آی غوارې چې بهرني طالبان هم په جنګي لیکو کې ځای پرځای کړي. داځکه چې دپاکستان آی اس آی په دې باور دی چې افغاني طالبان نور جګړې ته زړه نه ښه کوي چې ښکاره بېلګه یې دانتخاباتو په ورځ ولیدل شوه، چې دطالبانو دپوځي کمېټې مشر مولوي عبدالقیوم ذاکري طالبان پراخو بریدونو ته پرې نېودل اوهمدغه وجه وه چې مولوي ذاکري له حېلې دندې ګوښه او ویل کېږي چې دآی اس آی له خوا، بندي شوی دی. اوس مهال داسې ګمان کېږي چې دانتخاباتودلومړي پړاو په پایلو کې له مخکنیو نوماندانو هیڅ یوه هم جمع یوه رایه پوره نه کړه او انتخابات دوهم پړاوته لاړل نو ددې لپاره چې طالبان دافغاني ځواکونو په وړاندې خپله تېره ماتې تلافي کړي، نو داخل

کونښښ کېږي، چې دانتخاباتو دګډوډولو لپاره دبهرنیو طالبانو په ګډون سرله اوس نه په تخریبي اعمالو او ځانمرګو بریدونو پیل وکړي له دې سره جوخت پاکستاني پوځونه هم هڅه کوي چې دافغانستان دختیځو ولایتونو پر یوشمېر ولسوالیو خپلو بریدونو ته دوام ورکړي. دافغانستان د دولت د امنیت مسوول ارګانونه په ډېر دقت سره دطالبانو ټول پوځي تحرکات څاري اوهم دخپلو امنیتي

۷ مخ

وپل کېږي چې دامنیتي ځواکونو په ۲۲۵ عملیاتو کې ۲۷۵ مخالفین له منځه تللي دي او په لسګونه ژوندي نیول شوي دي. دروان کال د ثور میاشتې په ۲۲ مه دسه شنبې په ورځ دکورنیو چارو وزارت ویاند صدیق صدیقي وویل چې په دې ورځو کې دپوځي عملیاتو په بهیر کې ۸۰ تنه بهرني طالبان ژوندي نیول شوېدي چې پر پاکستاني طالبانو برسېره چیچنیايي او ازبکي طالبان هم په کې شامل دي. دیوې اعلامیې له مخې

ولسوالۍ حمله وکړه، چې دامنیتي ځواکونو له سختې مقاومت سره مخامخ شول او په دغې حمله کې یوشمېر طالبان مړه، یوشمېر اسیرا او نور وتښتېدل. دروان کال دغوبې میاشتې په ۲۲ مه د دوشنبې په ورځ دجلال آباد په ښار کې دعدلي درلست پر ودانۍ طالبانو وسله وال برید وکړ په دغه برید کې برید کوونکي دامنیتي ځواکونو له خوا ووژل شول، دغه راز پنځه پولیس اوځنې له مامورین هم ووژل

# په پوهنیز ډګر کې هر راز خوځښتونه د قدر وړ دي

شاه محمود درویش

دعلم او پوهې حاصلول په حقیقت کې دترقۍ اوپرمختګ تر ټولو غوره لاره ده او نن سبا دنړۍ هغه شمېر هېوادونه چې دتخنیک او تکنالوژۍ په برخو کې یې پرمختګونه کړي دي او دپیاوړي اقتصاد لرونکي دي، نو دټول دارزښتونو هېوادونو ته ګړو دپوهنیزو ورتیاوو زېرمه بللې شو. خو له بده مرغه چې د زموږ په جګړه ځپلي هېواد کې تېرېدونکو لسیزو کې ډېرو درې تېرو لسیزو په بهیر کې جګړې، بدمرغه اوناوړه کوونکې جګړې له امله دګڼ شمېر ماشومانو، ګړاوونو، ستونزو اوناورینو ترڅنګ دهېواد نوی نسل هم دعلم اوپوهې له ستر اوښکاري نعمت څخه بې برخې پاتې شو اوپوځونه شمېر چې دتخنیک او تکنالوژۍ ترقۍ او پرمختګ، پوهنتونو او ښوونځیو دسالمې سیالۍ عصر دی دعلم او پوهې دمشعلو دغاړو، هڅو له امله له دغه کاروان څخه ډېر وروسته پاتې شو. خو له نېکه مرغه چې نن سبا پوځل بیا هم زموږ هېواد دنوي نسل پر وړاندې دهېواد په ګوټ ګوټ کې دزده کړو، او لوست دروازې پرانیستل شوي او ګڼ شمېر ماشومان، نجونې، ځلمیان اوځوانان په ډېره مینه اوشوق په زده کړو بوخت دي، دیادولو وړ ده چې دهېواد دپوهنې وزارت له خوا دپوهنیز ډګر ددغه ودې له پاره هم

تر یو حده ځانګړې پاملرنه ورشوې ده او په دې اړوند لاهم په ستري کېدونکي هڅې اوکوښښونه روان دي او ورځ تر بلې دهېواد په مختلفو ولایتونو کې په دغې برخه کې کارنده ځوښتونه پیل شوېدي. له څنګه چې په دې وروستیو کې په هېواد کې دغه بیړه خبرشویو سرچینو په حواله داسې ویل شوېدي، دهلمند ولایت دګرمسیر ولسوالۍ دکوچني دروښانو دلومړني ښوونځي اودشاوي ولسوالۍ دګرېږ دلېچې ښوونځي ودانۍ دښت ډېرې ددغه ولایت د پوهنې مسوولینو له خوا ابتودل شوېدي، دغه ودانۍ دانګلستان هېواد د «ډي. اف. ای. ډي» موسسې په مالي مرسته په یوه بیړې کې په پاخه او اساسي ډول په یو کال کې جوړېږي، دغه راز دیروان ولایت مرکز په مربوطاتو کې د دوو لومړنیو ښوونځیو دودانیو دښت ډېرې هم ددغه ولایت دوالۍ اودپوهنې ریاست دمسوولینو له خوا کېښودل شوې دي، البته دغه ودانۍ دنړیوال بانک په مالي مرسته په پاخه او اساسي ډول په نهو میاشتو کې جوړېږي چې په هرې ودانۍ کې «له» درسي او «دوه» اداري خونې او نور ضروري ملحقات په پام کې نیول شوېدي، همدا شان په تخار ولایت کې هم دیو ښوونځي نوې ودانۍ ګټې اخیستنې ته سپارل شوې، البته نوموړې ودانۍ دکسرت دنړیوال دفتر په مالي مرسته د

«اوومليونو» افغانیو په ټول لګښت په پاخه واساسي ډول په یوه کال کې جوړه شوېده چې «اته» درسي او «څلور» اداري خونې، دځلبانک داوبو یوه څا او نور ضروري ملحقات لري.

له شک پرته چې په پوهنیز ډګر کې دپوهنې وزارت نوموړې اقدامات اوخوځښتونه اودمرستندویانو مرستې دقدر وړ دي. پاک خدای (ج) دې وکړي چې دپوهنیز چاپیریال دلا پراختیا او غوړېدو په موخه د دوی هڅې اوکوښښونه په نه ستړې کېدونکې توګه دوام ولري او هم باید په انډولیزه توګه دهېواد په هر ولایت کې دنوي نسل دستونزو دحل په برخه کې په پرله پسې ډول په کارنده اقداماتو اونه ستړې کېدونکو خوځښتونو لاس پورې

کړي ترڅو چې په ټولیزه توګه دهېواد په ګوټ ګوټ کې دپوهنیز چاپېریال په برخه کې دهېواد دلوېدو د ن په مخ کې پرتې

ټولې ستونزې حل شي، ترڅو دهېواد ګلالي ماشومان او قدرمن لنکي ځلمیان او ځوانان نجونې او هلکان، چې دهېواد دراتلونکي جوړوونکي دي له هر راز ستونزو پرته په بشپړه سوله ییزه فضا کې په ښوونځیو اوښوونیزو مرکزونو کې زده کړې وکړي او دعلم او پوهې له ستر نعمت څخه برخمن او په راتلونکي کې دغوره کدرونو په توګه هېواد او هېوادوالو ته دغوره خدمتونو جوګه شي او ګران افغانستان هم دنوي نسل د پوهنیزو وړتیا وو له برکته ورځ تر بلې ترقي او پرمختګ وکړي.

(c) ketabton.com: The Digital Library

# روغتيا او ژوند

## «په پاکستان کې د ګوزڼ د پېښو زياتېدل افغانستان ته ګواښ دی»

د افغانستان د عامې روغتيا وزارت وايي، چې په پاکستان کې د ګوزڼ د پېښو ډېرېدل د افغانستان لپاره هم جدي خطر دی. د عامې روغتيا وزيرې ثريا دليل ويلي، چې د افغانستان او پاکستان ترمنځ تګ راتګ زيات دی او ممکن ويروس بې

افغانستان هغو سيمو ته به دا ويروس ولېږدول شي چې ډيورنډ کرښې ته نږدې پرتې دي: «دا د افغانستان لپاره يو جدي ګواښ دی ځکه پاکستان يې ګاونډی دی او اوږده ګډه پوله لري. د دواړو هېوادونو ترمنځ د خلکو تګ راتګ ډېر زيات دی او

زموږ هېواد ته هم را ولېږدول شي. دا څرګندونې وروسته له هغې کېږي چې د روغتيا نړيوال سازمان اعلان وکړ چې: په پاکستان کې د ماشومانو د ګوزڼ پېښې تر پخوا ډېرې شوې. په پاکستان کې د ګوزڼ د پېښو زياتېدل د افغانستان د عامې روغتيا وزارت سختې اندېښنې هم را پارولې دي. د افغانستان د عامې روغتيا وزيره ثريا دليل وايي، چې هره ورځ ډېر شمېر خلک پاکستان ته تګ راتګ کوي او ممکن له هغه هېواده افغانستان ته د ګوزڼ ويروس را انتقال کړي. ثريا دليل په دې وروستيو کې په کابل کې خبريالانو ته وويل، د

دا د دې لامل ګرځي چې د ګوزڼ ويروس په جنوبي او ختيځو سيمو کې خپور شي.» د افغانستان د عامې روغتيا وزارت دا اندېښنه وروسته له هغې څرګندوي چې ډبليو، ايچ او يا نړيوال روغتيايي سازمان اعلان وکړ، چې په پاکستان کې د ګوزڼ يا پوليو پېښې له اوو نه سږکال نهه پنځوسو ته زياتې شوې. ان ويل شوي چې له پاکستانه مصر، سوريې او ځينو نورو هېوادونو ته هم د ګوزڼ ويروس انتقال شوي او دا مهال پاکستان، افغانستان او نايجريا د دې وژونکې ناروغۍ د ويروس له خطر سره مخامخ دي. د افغانستان د عامې روغتيا

وزارت هم وايي، چې په تېرو کلونو کې په دې هېواد کې د پوليو يا ګوزڼ ډېرې پېښې په کندهار او هلمند کې ليدل شوې وې خو سږ کال دا پېښې په کونړ، لغمان او ننګرهار کې ليدل شوې. د عامې روغتيا وزيره ثريا دليل وايي، دوی هڅه کوي چې له پاکستان سره په پوله کې د پوليو يا ګوزڼ د واکسين د تطبيق مرکزونه زيات کړي ترڅو دې هېواد ته يې د انتقال مخه ونيول شي: "د تورخم او سپين بولدک په ګډون په نورو سرحدي سيمو او پاکستان ته د تګ راتګ پر لارو له پنځو کلونو څخه کم عمر لرونکو ماشومانو ته د پوليو د واکسين د تطبيق مرکزونه زياتوو. خو دا وايم، چې پاکستان په قطعي ډول افغانستان ته د ګوزڼ د ويروس منبع ده او دا د دې سبب کېږي چې زموږ ماشومان هم په ګوزڼ اخته شي". د روغتيا نړيوال سازمان څرګنده کړې چې د ګوزڼ ډېرې پېښې په خيبر پښتونخوا او بلوچستان ايالتونو او قبايلي سيمو کې ليدل شوې. د افغانستان د عامې روغتيا وزارت هم وايي، د پوليو يا ګوزڼ کومې پېښې چې په افغانستان کې موندل شوې له هغه ويروس سره ورته دي چې په پاکستان کې موجود دي. دوی وايي، د دې وژونکې ناروغۍ د ويروس د مخنيوي لپاره دا مهمه ده چې افغانستان او پاکستان په پوره همغږۍ په دواړو هېوادونو کې د واکسين ملي کمپاينونه عملي کړي

## پکتياوال: د بې کيفيته درملو مخه دې ونيول شي

د پکتيا ولايت ډېر اوسېدونکي د نورو روغتيايي ستونزو تر څنګ په دغه ولايت کې د بې کيفيته درملو له شتون څخه شکايت کوي او وايي د دې پرځای چې درمل يې ناروغي له منځه يوسي او که ورته ورسوي زيانونه يې زيات دي دوی له عامې روغتيا رياست، سوداګرو او دولت څخه غوښتنه کوي چې د بې کيفيته درملو د راوړلو مخه دې ونيسي ابراهيم چې اګرډېر ښار اوسېدونکی دی وايي: دغه درمل د دې پر ځای چې که ورته ورسوي ځينې په نورو غړو منفي اغېزه کوي او ... بې د بې کيفيته درملو په صادرولو کې ډاکټران هم مسوول دي: «د درملو د کمپنو له خوا ډاکټرانو ته ويل کېږي چې دغه درمل رانه وپلوره، دومره فيصدي در کوو او د دې تر

څنګ بهرنيو هېوادونو دوبۍ، ترکيې او پاکستان ته چکر هم درکوو. د اګرډېر ښار يو بل اوسېدونکي هم ورته شکايت کوي او

درمل وارد ته کړي دي وايي: دغه درمل چې له نورو هېوادونو څخه دېلېږي په شکل راځي د مسولينو له خوا نه خارل

وايي ! د دې لپاره چې ناروغ ژر روغتيا خپله ناروغانو ته درمل په ډانه ډېره ورکوي، له سوداګرو غوښتنه کوي چې بې کيفيته

کېږي: «د پکتيا د ډاکټرانو د اتحاديې مسئولين هم دا ستونزه مني چې په ولايت کې يې خلکو له ستونزې ورېښي

کړي دي او نوی يې هم د مخنيوي له پاره عامې روغتيا او واليتي اداري سره د يو ځای د مخنيوي پروګرامونه طرحه کړي دي. که څه هم په هېواد کې د بې کيفيته درملو د لو يوه لويه ستونزه ګڼل کېږي خو کارپوهان په دې باور دي که دې ستونزې ته په وخت پام و نه شي ډېر خلک به يې په کړاو سره په بېلابېلو ناروغيو اخته شي. پکتيا چې يو سرحدي ولايت دی له ګاونډي هېواد پاکستان سره شاوخوا ۳۲ کيلومتره ګډه پوله لري او زياتره بې کيفيته درمل په قاچاقي ډول له همدې هېواد څخه پکتيا ته راوړل کېږي موږ په بېې هڅه وکړه چې په اداره کې او يا د ټيلفون له لارې د عامې روغتيا د رياست د چارواکو نظر هم په دې اړوند ترلاسه کړو ولې بريالي نه شوو

## اختلال وظيفوی جهاز هضمی در سير Diabet. M تداوی آن به

## Erythromycin Gastor intestinal Dysfunction

ديابت مليتوس طولانی مدت نوع ۱-۲ ممکن است تحرک و وظيفه سيستم هضمی را تحت تاثير قرار دهد بارز ترين علامه جهاز هضمی عبارت اند از تاخير در تخليه مواد معده Gastro Paresis، وتغيرات تحرک امعا کوچک وبزرگ، قبضيت و اسهال، گسترو پاريزی ممکن است با اعراض بی اشتهايی، دلبدی، استفراغ، زود سير شدن، ونفخ شکم تظاهر کند

Scintigrapy طب هستوی بعد از خوردن غذايی که حاوی ماده نشانی دار راديو اکتيو می باشد ممکن است تاخير تخليه معده را نشان دهد ولی ممکن است هماهنگی زيادی با علايم مريض نداشته باشد. تستهای تنفسی که پس از خوردن غذای حاوی ماده راديو اکتيف نشاندار انجام می شوند غير وصفی بوده ودر حالت انکشاف است با اينکه اختلال در وظيفه پاراسمپاتيک از سبب هيپرگليسمی مزمن در پيدايش گسترو پريزس اهميت دارد ولی خود Hyperglycemia نيز تخليه معده را مختل مينمايد اسهال شبانه که بصورت متناوبی با قبضيت همراه است يکی از ويژگی های نوروپاتی اتونوم جهاز هضمی مرتبط با ديابت مليتوس ميباشد. در ديابت مليتوس Tupe 1 در صورت مشاهده اين علايم بايد ارزيابی جهت Sprue – Celiac نيز انجام شود چون شيوع اين اختلال در اين حالت افزايش می يابد.

اختلال وظيفوی مری نيز در ديابت مليتوس طولانی مدت رخ ميدهد

**تداوی** تداوی های که فعلاً برای عوارض ناشی از D.M مورد استفاده قرار ميگيرند کافی نيستند. کنترول گلوکوز خون بايد اولين هدف تداوی باشد. امکان دارد با کنترول گلوکوز خون نورپاتی وظيفوی معده بهبود يابد مصرف غذايی کم حجم وبه دفعات بيشتر وغذا های که هضم آن ساده تر است خصوصاً غذای مايع کم چرب وفيبر آنها کم است می تواند به اعراض گستروپريز کمک کند

ادويه جاتی که تا حدی موثريت دارند اگر تستهای دوپامين، متوکلوپراميد mg 5-10،

دمپيديون Domepridon 10-20mg قبل از غذا

دوای که سبب تخليه سريع معده می گردد و نتيجه بهتر کلينيکی نشان داده واکنون در تداوی استعمال ميگردد عبارت از Erythromycin است که روزانه 250mg دو تا سه مرتبه قبل از غذا توصيه ميشود

**رنځور روال دوکتور ميرويس «اکبری»**

**ترينر متخصص داخله شفاخانه جمهوريت**

## د نړۍ روغتيايي سازمان بيړنی حالت اعلام کړ

د نړۍ روغتيايي سازمان په خپلې بروني بيړنۍ غونډه کې اعلام وکړ چې په ۲۰۱۴ ميلادي کال کې د ماشومانو د ګوزڼ يا دفلج ويرس خپرېدل په غير عادي حالت بدل شوی دی. د نړۍ روغتيايي سازمان د نړيوالې سلامتيا لپاره د بيړني حالت په اعلامولو سره زياته کړه چې دغه ويروس همدا اوس په افغانستان، کامرون، استوايي ګينه، ايتوپيا، عراق، اسرائيلو، نايجريا، پاکستان، سوماليا او سوريه کې پيدا شوی دی. د نړۍ د روغتيايي سازمان د څرګندونو له مخې که چېرې همغږې نړيوال اقدام ترسره نه شي د دغه ويروس له منځه وړل له خطر سره مخامخ کېږي په داسې حال کې چې دغه ناروغي د واکسين په تطبيق سره د نړۍ يوه د مخنيوي وړ ميکروبي ناروغي ده. په دې وينا کې ويل شوي دي چې د ۲۰۱۳ ميلادي کال په پای کې د ماشومانو دفلج په سلو کې شپېته موارد د نړۍ په کچه د ماشومانو دفلج د يرغلګر ويروس د خپرېدو زېږنده وو او

ورځ په ورځ زياتېدونکو شواهدو ښودلې درلود چې زيات عمر لرونکو مسافرانو د دغه په خپرېدو کې رول درلود. دغه يرغلګر ويروس تراوسه پورې له درېو هېوادونو څخه لسو هېوادونو ته سرايت کړی دی چې د اسيا په مرکز کې له پاکستان څخه افغانستان ته، په منځني ختيځ کې له سوريې څخه عراق ته او د افريقا په مرکز کې له کامرون څخه استوايي ګينې ته د دغې د خپرېدو خبر ورکړ شوی دی. د نړۍ روغتيايي سازمان په خپلې وينا کې خبر داری ورکړی دی زيات شمېر هېوادونه شته چې په ويروس ککړ نه دي خو ځکه چې نا امني او بې ثباتي د عمومي واکسيناسيون پروګرام ته سخت زيان اړولی دی او له يرغلګر ويروس سره په مقابل کې له سختو ستونزو سره لاس او ګرېوان دي. له ۱۹۸۸ کال راپدېخوا چې دغه دله منځه وړلو نړيوال پروګرام پيل شو داخته کسانو شمېر له دېرشو زرو تنو څخه په ۲۰۱۳ کال کې ۴۲۳ تنو ته کمښت موند

په وروستيو کلونو کې د ماشومانو فلج په افغانستان، پاکستان او نايجريا کې له ستونزو ډک دی. له دغو لسو هېوادونو څخه درې هېوادونه په ويروس ککړ دي او هم ويروس نورو هېوادونو ته خپروي او دغه درې هېوادونه پاکستان، کامرون او سوريه دي. د نړۍ روغتيايي سازمان له دغو لسو هېوادونو څخه غوښتي دي چې بيړنی حالت اعلام کړي او ټول اوسېدونکي يې او هغه بهرني اتباع چې څه د پاسه څلور اوونۍ يې په دغو هېوادونو کې تېرې سا کړې دي بهر ته له سفر مخکې د فلج واکسين ترلاسه کړي. د نړۍ روغتيايي سازمان تېره مياشت اعلام وکړ چې د ماشومانو فلج د نړۍ په سلو کې په اتيا هېوادونو کې له منځه تللی دی او د دغې ناروغۍ موارد نه ليدل کېږي خو ټينګار يې کړی و چې تر ۲۰۱۴ ميلادي کال پورې د ماشومانو دفلج د ناروغۍ د بيخي له منځه وړلو نړيوال هدف ته د رسېدو لپاره بايد جدي اقدامات وشي

## په ننګرهار کې د درمل جوړولو فابريکې کار پيل کړ

د درمل جوړونې يوې فابريکې د افغانستان په ختيځ ننګرهار کې درمل جوړول پيل کړل. د فابريکې مسوولين وايي په دې فابريکه کې ۱۵ ډوله بېلابېل درمل جوړېږي. برګ مياخېل په خپل راپور کې کاږي، سيمه ييز روغتيايي چارواکي وايي د دوی د ارزونې له مخې د فابريکې د درملو څرنګوالی لوړ دی. که څه هم په پلازمېنه کابل او يو شمېر نورو ولايتونو کې د درمل جوړولو فابريکې په تېرو څو کلونو کې جوړې شوې دي، خو دا لومړی ځل دی چې د افغانستان په ختيځ کې د درملو فابريکه جوړېږي. د ابوار په نوم د درمل جوړولو د فابريکې يو د مسوول ډاکټر عزيز عزيزي په وينا د دغې فابريکې لومړنۍ پانګه نږدې ۵۵ ميليونه افغانۍ ده، چې شاوخوا يو ميليون ډالر کېږي. ښاغلی عزيزي وايي "د دغو پيسو ۲۵ ميليونه افغانۍ په ودانۍ او ځمکه لګېدلې. نږدې ۲،۱۲ ميليونه افغانۍ په ماشينونو او نورو اړينو وسيلو مصرف شوي ۲،۱۵ ميليونه افغانۍ دوراني

پانګه ده. دا فابريکه څلور برخې لري، خو موږ يې يوازې يوه برخه فعاله کړې ده. "د فابريکې مسوولين وايي دمګړۍ په دې فابريکه له سلو ډېر کارګر په کې په دنده ګومارل شوي دي دغې فابريکې ته د افغانستان د عامې روغتيا وزارت له لوري د ۱۵ قلمه درملو د جوړېدو اجازه ورکړای شوې ده. د ننګرهار د عامې روغتيا مشر ډاکټر نجيب الله کاموال يې چارې د څرنګوالي له پلوه بې وارزولې" تر دې مهاله د عامې روغتيا وزارت د کيفيت د کنټرول او د فارمسي اداري لوی رياست راپورونو دا ښوولې چې د دوی توليدات معياري دي او زه په ننګرهار په ولايت د ټول صحي پرسونل نه که په خصوصي او دولتي سکتور کې کار کوي هيله لرم د دغې فابريکې له توليداتو په دغه حوزه او ټول افغانستان کې ګټه واخلي "خو چارواکي وايي دوی

به يا هم د دغې فابريکې د توليداتو کلکه څارنه کوي. په افغانستان په ځانګړې ډول په ننګرهار کې د صنعت او توليد پر وړاندې برېښنا يوه لويه ننګونه ده، چې د درملو د دې فابريکې پر وړاندې تر ټولو يو لوی خنډ دی. د فابريکې د مسولينو په وينا دمګړۍ به دوی له ډېزلي برېښنا نه کار اخلي دا رنګه يې خام مواد هم له بهر نه

راوړل کېږي. د افغانستان په ختيځ کې د درملو يوه فابريکه داسې مهال جوړېږي چې دغلته پر درملو د ټيټ کيفيت له امله تل نيوکې کېږي. دوه ورځې وړاندې يو شمېر روغتونونه او درملتونونه پر همدغه تور چارواکو وتړل چې ګواکې څرنګوالی او خدمتونه يې معياري نه دي.

چارواکي وايي دوی به د دغې فابريکې د توليداتو کلکه څارنه په راتلونکي کې هم کوي

## د ځينو غذايي موادو په خوړلو سره د بدن وزن کم او نورمال حالت ته راګرځي

شاه محمود درويش

چاغي يا له نورمال حالت اوحد څخه دبدن دوزن زياتوالی يوله هغو ستونزو څخه ګڼل کېږي چې د نړۍ په اکثرو هېوادونو کې خلک ترې رنځ وړي او دخپل بدن له زيات وزن څخه خوږېږي او په دې باب ښاغلو ډاکټرانو ته مراجعه کوي اودخپل بدن دوزن له زياتوالي څخه شکايت کوي او د دې ستونزې دحل له پاره له ډاکټرانو څخه مرسته اومشوره غواړي چې بې له شکه

قدرمن ډاکټران هم دخپلې پوهې، وړتيا، تخصص اوتجربو له مخې دزيات وزن لرونکو کسانو ته دوزن دکمېدو په خاطر دلازمو درملو ورکولو ترڅنګ يو لړ ځانګړې سپارښتنې هم کوي ترڅو چې اړوند کسان د درملو په خوړلو او سپارښتنو په رعايت سره خپل وزن نورمال حالت ته راوګرځوي. البته په دې باب ښاغلو ډاکټرانو له خوا يو لړ خبرې هم شوې دي ترڅو وښي کولای په مختلفو بڼو اوطريقو سره دغې ستونزې ته په اساسي توګه دحل لاره ومومي چې

په دې لړ کې په هېواد کې د دوله يږو خپرېدونکو سرچينو په حواله دځينو خوړو پرښت داسې ويل شوي دي

دوجود دوزن کمول دزياتو کسانو له پاره يوه ستونزه ګڼل کېږي. دوزن دکمولو له پاره بېلا بېلې لارې هم شته خو په ورځني توګه دخپلو خوړو اوخوراک له کمولو پرته هم کولای شو چې په اسانۍ سره دبدن وزن کم کړو، تاسو کولای شئ چې په خپلو ورځنيو خوړو کې ځينې شيان دلاندې موادو په ګډون شامل کړئ

**مستې** مستې هغه غني محصولات دي چې له شيدو ترلاسه کېږي، دا خواړه سپک دي او ډېر کلسيم لري، چې په وجود کې پرچنک جذبېدو سره يوه دوجود دوزن دکمېدو لامل هم کېږي

**دچرګانو هګۍ**: که غواړئ په خپلې سهارنۍ کې سپک اوخوندور خواړه ولرئ نو په داوې چې دغوړين کيک اوکلچو پرځای دچرګانو هګۍ وخورئ، څېړنې ښيي که چېرې په سهارنۍ کې هګۍ وخوړل شي نو ژر لوږه نه راځي او دسهارنۍ اوغرمنۍ واټن اوږدېدای شي

**پسته** بايي داسې فکر وکړئ چې مغز لرونکي خواړه دچاغېدو لامل کېږي، خو پسته له دې ډلې بهرده. دپستې په شان زياتره مغز لرونکي خواړه «فيبراوپروټين» لري چې دبدن داړتيا وو پربوره کولو سره دبې اشتهايي لامل هم کېږي

**مرخېړې** مرخېړی دغوښې پرځای خوندور اولږ کالوري لرونکي خواړه دي چې کولای شي دوزن پرکمولو ښې اغېزې ولري، که چېرې په هرخل خوړو کې دغوښې پرځای مرخېړي وخوړل شي نو شاوخوا «۴۲۰» اضافي کالوري به موله بدن څخه لرې کړې وي

**دزيتون غوړي** دخپلو خوړو او سلاد په تيارولو کې دزيتونو له غوړيو څخه ګټه اخيستنه دوجود دوزن په کمولو کې ډېرې اغېزې لري، زيتون په خپل جوړښت کې داسې اسيد لري اودخوړلو پرمهال يې مغزونو ته داسې انګيزه رسوي چې ګواکې تاسو ماړه شوي ياست

**ګازري ياسوس لرونکي غلې** که غواړئ چې وزن موژر کم شي نو عادي اومعمولي غلو خوړل کم کړئ اوپرځای يې دګازرو ياسوس لرونکو غلو

خوړل پيل کړئ، څېړنو ښودلې چې دسبوس لرونکو غلو خوړل دوزن په چټک کمولو کې ډېراغېزمن دي، په دې برخه کې تاسو کولای شئ چې له وريجو، لوبيا، نخودو او نورو حبوباتو سره سبوس لرونکې ډوډۍ وخورئ

**مرچ** په خوړوکې لږ اندازه مرچ اچول نه يوازې ستاسو خواړه خوندور کوي، بلکې ستاسو دوزن په کمولو کې هم اغېزه کوي، سره مرچ د«کپاسين» په نوم مواد لري چې دبې اشتهايي لامل کېږي، دخوږو مرچو خوړل هم په دې برخه کې مرسته کولای شي

**باقلي** باقلي ډېر پروټين لري اوڅېړنو ښودلې چې دباقلي ښې داسې «انتي اکسيډنټي» خاصيت لري چې په وجود کې دغوړو دراټولېدو مخنيوی کوي اوپه پايله کې دوزن دکمېدو لامل کېږي

**وريجې له سبزيو سره** ځينې سبزې لکه کاهو اوکرم په خپل جوړښت کې ډېر فايبري مواد لري چې دوريجو د اضافي کالورۍ دمخنيوي لامل کېږي، چې په خوړلو سره يې دوريجو ځای نيسي اوتر ډېره دمړښت احساس کېږي. څېړنو ښودلې چې که چېرې څوک دورځې له وريجو سره سبزي وخوري نو په مابامنۍ کې به يې اشتها کمه وي اولږ خواړه به وخوري په دې هيله هرهغه قدرمن هېوادوال چې دچاغۍ يادبدن دوزن دزياتوالي له ستونزو سره مخامخ وي اودی ترې خوږېږي، نو پورته يادې سپارښتنې دې په نظر کې ونيسي اوپه خپلو ورځنيو خوړو کې دې له يادو شويو موادو څخه استفاده هم رعايت کړي ترڅو دبدن وزن يې کم اونورمال حالت ته راوګرځي اوپه دې اړوند يې ستونزې او اندېښنې هم پای ته ورسېږي

# ادبي پاڼه

# د پښتو ژبې د نوميالي او وتلي شاعر غني خان ځواړخيز شخصيت ته لنډه کتنه

عبدالهادي قريشي

ارواښاد غني خان

دپښتو ژبې نوميالي اووتلي شاعرخان عبدالغني خان دپښتو دسترمبارز خان عبدالغفارخان مشرزوی دی غني خان دهغه په سياسي مبارزو کې روږدی شوي اوهم يې ديوعلمي مبارزپه توګه په سياسي فعاليتونو کې برخه اخيستې ده، کلونه زندانونه يې هم تير کړي دي دهغه معروف شخصيت د رابندرانات ټاګور پرلاس هنري پالنه هم ليدلې ده، په لندن کې يې زده کړې کړې، [illegible] اوامريکايي هم ليدلي اودهدلـه نامتو شخصيتونو اوليکوالانو اوسياسي مبارزينو څخه يې زيات څه زده کړي دي غني خان دبشپړ انفراديت اونوښت، نازکخيالی او آزادي شاعري، انځورولوله خانګړتياووڅخه برخمن دي اوداداب اوکلچر په هسک کې دځلاند ستوري په توګه روڼ پاتې شوي دي غني خان په خپلې شاعرۍ کې ديوې هنري پديدې روح دی اودهغه دادبي نوښت څخه سرچينه اخلي لنډه دا چې غني خان يو خوبعدي علمي اوفرهنګي شخصيت دی اودهغه شعرونه دهغه فلسفي افکارپه ثبوت رسوي

روږخيال نوې جامه کې دغني دی دا صفت
خيال مې دسبادی پيدا شوي پروني يمه

دغه رازدغني خان دشعرپه کره کتنه کې دناتوراليزم دفلسفي ټکي هم ترسترګو کيږي، ناتوراليزم چې په حقيقت کې درياليزم دلارې پيروسينک ګڼل کيږي، په هغه کې شاعر هڅاند دی چې طبيعت اوطبيعي ښکلاوې ښې او پديدې نورې هم انځورې کاندي اوداغني خان يو لوړ کمال ګڼل کيږي دغني خان ددغه ډول شعرونو يوه بېلګه هم داده

ژوندون څه دي بوباغ دی لوبېږي
وړکيدل دي دبايست
زياتيدو له
خپل ژوندون خپل سينګار
ورکول دي
سوزيدل دي ژوندون
خوريدل دي

هغه له پښتون قام اوپښتو درنې ژبې سره بې کچې مينه درلوده لکه چې وايي

چې حرمحتي ورور پښتون سيي له درشي
درنه هېر به بول بابت دبحرو برشي
په والله چې له جنته به شم ستون
که کنځل په کې وانه ورم

دپښتون

غني خان له ګران وطن سره مينه هم داسې ښايي اوانځوروي

خوچې ووينم زه خپل دختو کور
رانه هيرشي محلونه بايسته نور
داري تنګې کوڅې زما دکلي
ورنه څه دي ددنيا بارونه نور

دغني په افکارو کې تر بدوروسته څه نه تحول پيدا شو هغه دحقيقي انسانيت په لټون پسې هڅه وکړه اودلوبی مين په خيرېې ورکه لټوله توځکه په ليوني فلسفي مشهور شو يخپله غني خان په خپلو ليکنو کې خوځايه دخپل تخلص اويانوم پرځای دليونی کليمه هم کارولې ده ياره حوړم داخل حلک ليوني دي

يادوی جوړدي سي زه يم ليونی
مست رنګين شرين جهان دليونی دی
ورته خاندي ټک دميني ليوني

غني خان بابا يوحماسي اوفلسفي شاعرو او دلوړوملي حماسي اوسترې خانګړتياوو څخه برخمن او يو آزاد خيالی کې دلوړې کچې خاوند او له خوشال بابا راهيې بيا دنورې اوقلم اولوړ احساس خاوندي شخصيت ګڼل کيږي

---

## باميان

غني خان

يو خوا دقدرت جمال
بل خوا داستان کمال
زه بې ليونی ګرځمه
چارچاپيره نور دي
نه دي باميان نه دي دا
داخو کوه طور دي
دلته دفطرت کمال
دلته د ادم جنون
دواړه په ضد شوي وو
جوړ يې که نرۍ څه افسون
هر خوا چې دې لاړ نظر
غرونه، نه ګلونه دي
هرغر دی درياب د رنګ
يو نه په زرګونه دي
بل خوا دادم دزوند
مينې او ايمان قصه
هرغارکې نغمې د عشق
هر خوا د جانان قصه
هريو غارکې پروت خاموش
ساز يو دمورونو دی
دا ورک اوويجاړ جهان
کورمې ديکوتو دی
دې تالا جهان پسې
دې دپښتون شان پسې
دې تباه دوران پسې
دې شهيد جانان پسې
دې سوي ګلشن پسې
دې ورک ګلستان پسې
زه د زړه په سرو وينو، ژاړمه زېړمه
زه چې ورته ګورمه، سره لمبه سوځيږمه

---

تقديم به عام بانوان افغان

## بيگم

سيمين غزل
حسن زاده

مرا بيگم بگـو فرياد کـن بـانـوی شـرقـی را
وازعطرنفـحهايت بيفشان بـوی شـرقـی را
چنـان ازريشه ی پاميرمغرورانـه مـی آيـی
کـه دام افگنـده باشـد يـک پلنـگ آهـوی شرقی را
بـرای سـاحل عشـق تومشـل مـوج بـی تـابم
بـه توفـانی خروشـان تـرکن ايـن آمـوی شرقی را
هـوای سـبزجنگل مـی وزدازدسـت هـای تـو
کـه وحشـی کـرده روی شـانه ام گيسوی شـرقـی را
تـوتيرت را مهيـا کـن کمـان آورده ام آرش
بيـا تـا مـرز آيينـه ببيـن ابـروی شـرقـی را
بـه رسـم «لالـه» ازداغـت ميـان شعله مـی سـوزم
بـه آتـش مـی کـشی معشوقه ی هنـدوی شـرقـی را
صـدف هـای هرپروداسـت مرواريـد لبخنـدت
دهـن واکـن ببيـنم يـک کمـی لـولـوی شـرقـی را
مـرا بيـگم بگـو بـانوی اول تاکـه درقلـبت
بيفـرازم شـکوه کـاخ تودرتـوی شـرقـی را

---

## څلوريزه

زرغونه ا.

سحرګه وو د نـرګس لمبه لانده
خاځکي خاځکي يې له سترګو څڅېده
ماويل څه دې ښکلې ګله ولې ژاړې؟
ده ويل ژوند مې دی يوه خوله خندېده

---

# د ابوالقاسم فردوسي شاهنامه پښتو ته را واړول شوه

داود جنبش

پښتو «شاهنامه» پرکيو پړاوو ژبو تر اوسه لسيزې وروسته، د شاهنامې کماري حماسه چې د ټيو دېره برخه يې پر اوسني افغانستان پورې اړه لري، په دې کې پښتو ته هم را واوښته. حکيم ابوالمعالي فردوسي، طوسي په غزنوي دربار کې خپله شاهنامه پر داسې لوړ دري نظم انشا کړه چې لس پيړۍ وروسته يې هم ادبي ارزښت او د لوستلو تنده پرځای ده په پښتو کې د دغې يوه اثر ځای نه دې امله هم نش و چې تکلونه يې تر ډېره د دغې ژبې د وېونکي ولس له سيمې سره پراو لري. ژباړونکي ډاکتر صالح محمد زيري نه تر ټولو دمخه د اثر هيوادني ماهيت دا حوصله ورکړې چې د عمر په دې پرمختللي پړاو کې دغومره دروند او پېچلي لرغوني اثر د خپل ولس د ښې له پاره چمتو کړي. ډاکتر زيري ټينګار کوي چې په شاهنامه کې راغلی «ايران» له اوسني ايران سره چې اصلاً د فارس يا پارس خاينامی دی، توپير لري او څکه «شاهنامه يو ايراني شهکار نه، بلکې تر ټولو لومړی د افغانانو پرتمين اثر او يا نو د يوې سيمې د خلکو ګډ فولکلوري مال دی.» پښتو شاهنامه د سريزې په ګډون ۶۲۳ مخه شوې او د اصلي متن په توپير منثوره ده. متن د پړی د «لومړني پاچا» له تکله را پيليږي او پر پارس د اسلامي لښکرو له برید او د ساساني واکمن په تېښته او وژل کېدو پای ته رسيږي. دا متن محتامح د شاهنامې له نظم څخه نه دی راوښتی، بلکې نسبت يې د هغې منثوره فارسي بڼه حوړوي چې په ايران کې د محبوبي کاشاني په زيار چمتو شوې ده. نه دې امله د ټکو او خايونو په انتخاب کې ډاکتر زيري هماغه د آغلې کاشاني په معيار تيولي او پر هغې يې بسنه کړې چې ښايي په خينو برخو کې نه تاريخي او لرغونو حقايقو سره اړخ و نه لګوي. البته په پړدې کې د اخځونو محدوديت نه په پام سره له ژباړونکي دا تمه هم ناعادلانه برېښي چې په هر نامه او حقيقت پسې دې حلا پلټنه وکړي او کره دې کړي. له هر منثور تکل سره چې په عنوانګونو سره حلا کيږي، د اصلي شاهنامې خو بيتونه هم د بېلګې په توګه راوړل شوي چې لوستونکي د تکل پر اصلي خرنګوالي او د بيان پر به هم خبر شي. خو دغه انتخاب هم د ډاکتر زيري خپل نه دی او هماغه د فارسي منثور متن پر چمتو کوونکي پورې اړه مومي. صالح محمد زيري چې د اوږدو لسيزو سياسي بوختياوو پر مهال يې هم ليکوالي نه وه هېره کړې، په دې وروستيو کې دوه لاسې هڅه کوي چې خپل ولس پر هغه څه خبر کړي چې پر ده اړه لري خو د ژبې د بېلوالي له امله يې نه پوهيږي. خبر کړي، شاهنامه يې يواځيني بېلګه نه ده، خو يې نه شکه يې تر ټولو پخه بېلګه ده. د پښتو شاهنامې نثر دومره خوږ او روان، او له ټرو تيرونو سره ملګري دي، چې دا څه باندې شپږسوه مخه يې بې ستړيا په يوه ناسته لوستل کيدلی شي. «نه ورځ کله چې لمر خپلې زرينې خاپګې د مځکې پر مخ خپرې کړې، د طوس له اړخه د کرنا اواز او د ډول ټربې پورته سو.» دا يې يوه بېلګه ده چې تصوير او رواني نواره په کې ليدل کيدلی شي. اصلي شاهنامه په غزني کې کښل شوې. خو د پيل نوښت يې تر دې کلونو وړاندې په بلخ کې د بل افغان شاعر دقيقي بلخي له خوا شوی و. دقيقي ايله زر بيته وکيل: خو اوږده يې نه شوای کړای.

فردوسي دغه زر بيته هم وساتل او بخپله يې ورته نږدې شپېته زره نور وليکل او د ژوند خوږې لسيزې يې پرې وړولې. د دقيقي بيتونه د زردښتي دين د ستاينې او هخونې له پاره و، د تکل کرکټرونه يې هم بوازې د آمو سيند اوخوا سيمې او د اوسني افغانستان جنوبي ولايتونه و. په داسې حال کې چې د فردوسي تکل غزنيږي او آن تر رومه (غالبا اوسنی سوريه او ترکيه)، فارس او آن چين او هند رانغاړي. خو دلته هم له دې امله چې دربار غزني دی، د تکلونو اصلي جغرافيه د اوسني افغانستان شاوخوا پاتې کيږي. صالح محمد زيري پر همدې بنسټ له هغو کسانو سره چې د شاهنامې اصلي پاروونه د افغانستان له پولو بهر بولي، په بحث کيوزي.

د بېلګې په توګه: دې د شاهنامې د لوي اتل رستم واده ته په اشاره کې چې ناوې يې د خسرګنی په بدرګه له کابله زابل ته ورسول شوه، ليکي: په يوه اوونۍ کې له کابله پر غزني تر زابله دوړا رسول چې څه کم پنځه سوه کيلومتره کيږي، له منطقه لرې نه ده، په داسې حال کې چې په هغومره موده کې تر هرات هم ورهاخوا څه باندې زر کيلومتره «هاتي زابل» ته رسيدل، د هغه مهال امکاناتو ته په پام سره شوني نه برېښي. ډاکتر زيري د شاهنامې د افغاني والي په تړاو د خپل استدلال د پخونو له پاره د بل افغان څېړونکي رضا محمدي په حواله د خپل هيواد د هغو ښارونو نومونه يادوي چې په شاهنامه کې د اتلانو د اوسېدو يا جنګېدو په تړاو په وار وار ياد شوي دي. لکه کابل (۱۲۵ خله)، کابلستان (۱۱۶ خله)، بلخ (۵۶ خله)، سيستان چې د زابل او زابلستان له جغرافيې سره سمون خوري (۳۰ خله)، هرات (۱۰ خله)، سمنګان (۸ خله)، بست (۵ خله)، شغنان (۵ خله)، کندز (۵ خله)، غزني (۳ خله)، د بادغيس دهستان (۵ خله)، تالقان (۲ خله)، د هزاره جات ايا کوړا چغان (۵ خله)، مروه رود (۳ خله)، باميان (۲ خله) او کندهار (۱ خله) (د شاهنامې د کيو سکي بېلګې چې د واقعيت او تخيل يوه ګډوله ده او پر لرغوني او تاريخي دوارو بيرونو پورې اړه مومي، په پښتو نظم او نثر دوارو کې ښه پخه مخينه لري. د دغه ډول نظمونو او نثرونو مينه وال تر دا وروستيو پورې په حجرو او دېرو کې راټولېدل او تر ناوختنه يې خپل سداروښه پېرې تودول. پر دغې شتمنې ادبي پانګې د شاهنامې په څير د يوه بوډلي او دروند اثر ور زياتول د زمانې غوښتنه وه. دغې غوښتنې ته ډاکتر زيري خوراوړ ځواب ويلې دی.

---

# د «افغاننامه» کتاب له چاپه راووت

د «افغاننامه» کتاب چې په دې وروستيو کې د ښاغلي مصطفی عمرزي له خوا ليکل شوی او د هيواد د يو شمير ملي ادبي فرهنګي او سياسي نوميالو فعاليتونه يې پکې سحل کړي دفعاليتونو او کړنو يوه داسې تذکره ده چې هرڅه په بې پرې ډول پکې را غبرګ شوي دي په رښتيا هم چې د تذکرو ليکل او دمشاهيرو د فعاليتونو تحيل په حقيقت کې د راتلونکو نسلونو لپاره يوه الهام ښوونکې هنداره ده ترڅو اوسني نسل د پخوانيو مشاهيرو کارنامې په ژوندۍ بڼه پکې وګوري او هغه د خپلو کړنو سرمشق وګرځوي که په خپله خبره کې لږ وړاندې ولاړ شو نو د مشهورو شخصيتونو تاريخ ليکل د يوې بشري ټولنې د هويت پايه او د سوانحو دفترهم ګڼلې شو. څکه تاريخ د بشر داسې حافظه ده چې د تېرو زمانو کړنې او پېښې بيانوي او د هر چا پر ښو او بدو قضاوت کوي دا يوه څرګنده خبره ده چې هرڅه زوال لري او له منځه ځي، خو يوازې هغه څه چې زوال نه لري او له منځه نه ځي، تاريخ او د تاريخ پايه ده، نو سړي بايد له خپلو کړنو اود ژوند له نورو فعاليتونو داسې تاريخ جوړ کړي چې په راتلونکي کې هروخت د لوستلو وړ وي او له بل پلوه دهيواد د ټولنيزو، ادبي، ملي او سياسي شخصيتونو په اړه معلومات را غونډول څه اسانه خبره هم نه ده څکه دغه کار زيار زحمت او محنت غواړي او په خينو وختونو کې سړي له داسې ستونزو سره مخ کوي چې له خپل کار څخه پيمانه کيږي د افغان نامې په نوم کتاب کې د بېلګې په ډول علامه عبدالحي حبيبي، عبدالرحمن پژواک، او جمهوري رياست ته کانديدان دوهم پړاوال فيلسوف ډاکتر اشرف غني احمدزي، ډاکتر رمضان بشر دوست،

محمد شفيق ګل آغا شيرزي او تر څنګ يې د ملي امنيت پخواني رئيس امرالله صالح، استاد محمد اسمعيل يون او لنډه دا چې دهيواد له هر قوم څخه ۲۲ داسې کسان سحل شوي چې ټول يې لوړ ټولنيز شخصيتونه لري دغه کتاب په څه باندې سلو مخونو کې د ۱۰۰۰ ټوکو په تيراژ د افغانستان د شاعرانو او ليکوالانو د ټولنې له خوا په دري ژبه چاپ شوی دی مور د کتاب ليکوال ښاغلي عمرزي ته دالله ح نه درباره د ژوند غښتليا او په پورتنيو مايلو کې دلا توفيق غوښتونکي يو الله ح دې توان ورپه برخه کړي چې نور ورته کتابونه هم وليکي د تذکرو لوستې داده چې د عمومي تاريخ، ادبي تاريخ او حربي تاريخ لپاره خام مواد برابروي او هغه کسان چې په شعر، ادب، هنر، هيواد پالنه او نورو برخو کې يې خدمتونه کړي وي، خپل ولس ته وروپيژني او هغوی پرې وپاړي او يادوي يې چې په دې اړه يو تاريخ ليکونکي وايي: د هيڅا کړنې د ويښو ملتونو له نظره پټې نه پاتې کېږي ضرور به دهغوی په کړنو سالم او عادلانه قضاوت ددوي لمسيانو او کړوسيانو ته پاتې کېږي

حليم

# فرهنګ ، هنر، اقتصاد او ټولنه

## کابل د تاریخ په اوږدو کې د پلازمېنې په توګه

هرهیواد د پلا مېنې په نوم یومرکز لري چې په ټولو سیاسي نظامي فرهنګي اقتصادي او ټولنیزو برخو کې دا هیواد اداره کوي افغانستان هم یوله داسې هیوادو څخه دي چې د زرګونو کلو را پدېخوا دلته حکومت اوپاینخت دواړه موجود وو د افغانستان د علومو اکاډمي سلاکار څېړندوي حبیب الله رفیع یې

واکمنې چلوله او پلازمېنه یې هغه جوړوله چې ډهلي لاهور او اصفهان په دې ډله کې بادولې شو تر بلخ وروسته کابل ،غزني ،ګردیز بدخشان ، بامیان ،بغلان ،شبرغان هرات کندهار غور او نور ښارونه هر یو په وار سره او یا هم وخت په وخت د پلازمېنو او مرکزي ښارونو په توګه پاتې شوي دي خو داچې د کابل ښار بل وخت هم

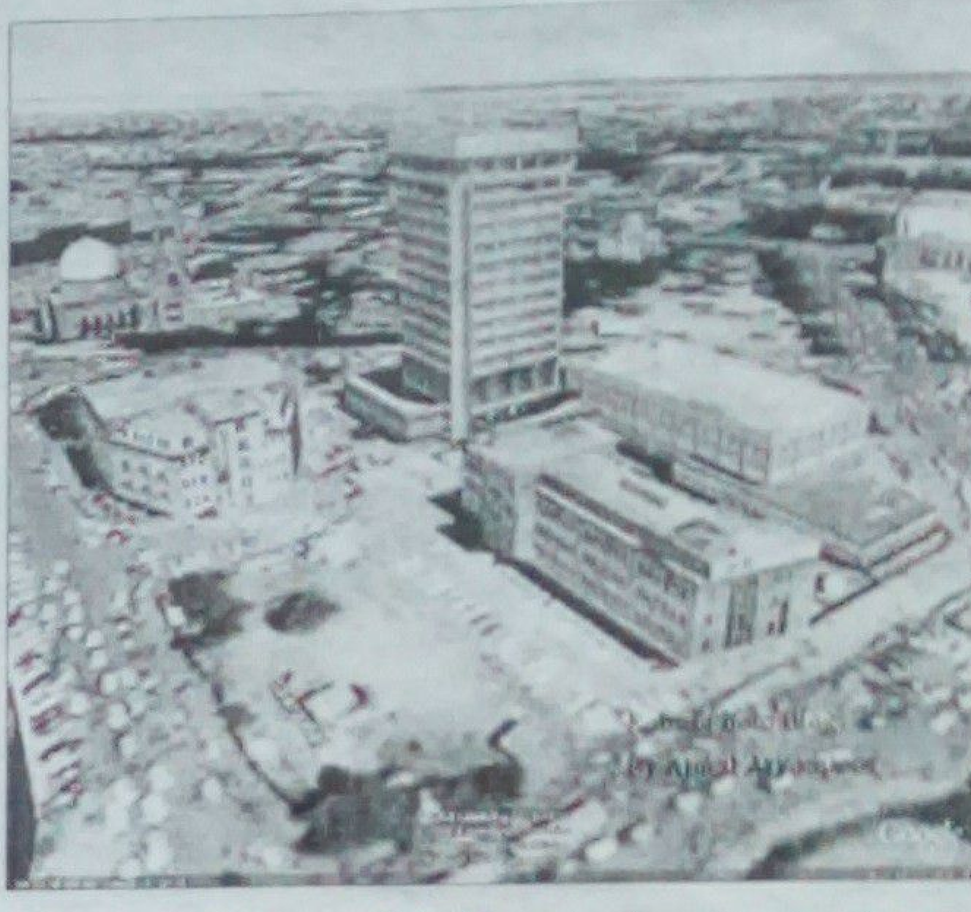

هم کندهار مرکزیت وساته او بالاخره په ۱۱۶۰ هجري کال د نادر افشار د تیرې تر ختمېدو وروسته د احمد شا بابا په پاچا کېدو سره لومړي د افغانستان او بیا د افغاني ستر واکې پلازمېنه کندهار وټاکل شو چې نه دې پلازمېنې نه تر ډیلي ، ایران او ماورا النهر پورې فتوحات وشول او کندهار د اشرف البلاد په عنوان ددې امپرا طورۍ پاینخت پاتې شو په ۱۱۸۶ کال کله چې احمد شا بابا وفات شو دده صدراعظم شاولي بیا میرایې د احمد شا بابا کشر زوی شهزاده سلیمان چې دده زوم و پر بیا چاهي تخت کښیناوه ،دا وخت د احمد شا بابا مشر زوی تیمورشا د هرات والي و له خبرېدو سره سم د کندهار په لورې را روان شو شا ولي خان یې چې فراه ته مخې نه وړغلی و او غو ښتل یې چې د شهزاده سلیمان د پاچاهي په باره کې چې دده تر را تګ پورې یې د قدرت د خلا ډکولو لپاره ګمېتولې و د هغه ذهن روښانه کړي خو نه شاولي خان سره رقیبو مشاورینو تیمورشا نه مشوره ورکړه چې د خسرو پرخاي یې باید ووژني هماغه و، چې شاولي خان یې له ورو زامنو سره غاړه غړې وواژه ، دی کندهار ته را غی او خپل ورور شهزاده سلیمان یې خلع او بندي کړ او په خپله یې د قدرت په ګدۍ ووهله دي پېښې د خپلواکۍ یعنې د قبیله سالارۍ رقابتونو ته دوام ورکړاو هغه تدبیر چې احمد شا بابا د قبیلوي واکونو د ویش په برخه کې کړې و ګډوډ شو او تیمورشا ،ړ شو چې له خو نسو خاصو مشاورینو سره له سلا وروسته پلازمېنه له قندهار نه کابل ته را ولیږدوي او په دې توګه نه کابل شاهانو را وروسته کابل بو خل بیا د هیواد پلازمېنه وټاکل شو خیني مورخین په دې باور دي چې نه کندهارنه کابل ته د پلازمېنې را نقلول له دغه سببه و چې د هغه وخت د امپراطورۍ داداري لپاره

ساغلي حبیب الله رفیع

کابل د هیوادنیه مرکزیت و له کابل نه تر ایران او له کابل نه تر ډهلي او ماورا النهر پورې د افغان ستر واکې قلمرو و چې له کابل نه په اسونیره توګه اداره کېده په هرصورت په معاصرو پیړیو کې له دوه نیم سوه کلونو راهیسې د افغا نستان پاینخت بو خل بیا کابل پاتې شوي دي چې په دې پیړیو کې یې کې او تېاه کوونکې پېښې لیدلې دي دتیمورشا له سلطنت نه را وروسته د احمد شا بابا او پاینده خان کورنیو داقتدارخوبړې جنګونه کړې چې له امله یې په زرګونو افغانان وژل شوي دي او د هیواد ودان ښارونه یکې وران شوې دي چې ددې کورنیو یې اتفاقیو بهرنیو دښمنانو ته زمینه برابره کړې ده او افغان ستر واکې ورووړو وړه شوي ترهغه چې د شیخان ورته انګلستانو په را تګ سره د افغانستان طبیعي خاوري هم تري بیلې شوې دي انګریزانو دري ځلې په افغانستان حمله او تیرې کړې او کابل یې د جنګونو په لمبو کې سوځولی دی بیا روسانو په ځپل تیرې سره کابل وران کړ او د روسانو له شرمېدلې ماتې وروسته د اقتدار خپل منځي کورګډو جګړو بو خل بیا کابل لوټې لوټې کړ چې هډا اوس هم کابل د پلازمېنې په عنوان د څېړنو او پردېو له لاسه په [illegible] درانه او لوی لوی داغونه لري او د حال په ژبه وایي

چا په ګولي او چا په ګل وویشتم
هم پردي، وویشتم هم خپل وویشتم
یوه مخامخ وکـ تیري پرما
بل له اوري د هغه بل وویشتم

حیات الله

په اړه معلومات را کوي او وایي افغانستان د لرغوني هیواد په توګه روږ اولرغوني تاریخ لري ،پنځه زره کاله وړاندې ددولت موسسه یکې جوړه شوې او بلخ یې لومړنۍ پلازمېنه وه چې د خپل عظمت پر وخت لوړ بیرغونه پرې رپانده وه بیا وروسته دزمانو د پیښو د پردېو د یرغلونو او تاړاکونو، د واکمنیو د رنګېدو او جوړېدو د پلازمېنې د بدلېدو را بدلېدو بهیر را روان کړ کله به د افغا نستان یو ښار پلازمېنه شو او کله بل ، کله به یوه ښار کې پاچاهي جوړه شوه او کله به بل کې کله به په ډېرو ښارونو کې ملوک الطوایفي نه ورته وړې وړې پاچاهي جوړې شوې او کله به بیا د ستر واکې په جوړولو سره په ګاونډیو هیوادونو هم افغانانو

کله د پلازمېنې په توګه پاتې شوې که نه آ ښاغلي رفیع وویل د کابل شاهانو تاریخي پلازمېنه اوسني کابل و او د امینې دلایلو په بنا یې د غرونو په سرونو کلک دېوالونه لري را څرخولي وو له عربو سره چې د اسلام د سپیڅلي دین د خپرولو لپاره را غلي وو کلکه مقابله وه خو په پای کې عربو کابل تسخیر او کابل شاهانو سقوط وکړ دحبیب الله رفیع پروینا د افغانستان پلازمېنې بیاهم بدلېدې را بدلېدې جنګونه او تیرې له هرې خوا را روان وو او بالاخره د هندي مغولو مشر بابر یو ځل بیا کابل ته توجه وکړه او د پلازمېنې به یې ورکړه د افغانستان د یوې برخې تر تجربې وروسته میرویس نیکه په کندهار کې ملي او ولسي حکومت را منځ ته کړ چې دده اخلافو

د ملي تیاتر رئیس:

## د ملي تیاتر هنرمندان په ښوونځیواو وړکتونونو کې د ماشومانو لپاره روزنیزې ننداري وړاندې کوي

دهرې ننداړو دلیکلو او وړاندې کولو له لارې دوړکتونونو ماشومان اوډښوونځیو زده کوونکي کومې وېرې اوکوم حساسیتونه چې په کورنۍ او ټولنه کې لري اوباورسره لاس اوګریوان وي، کېدای شي په پرمختللو ټولنوکې ماشومان دهرې ننداړو پرمټ خپل حساسیتونه اوروانې ستونزې له منځه یوسي اودفعالواو ډنه استعداد لرونکو ماشومانوپه قطار کې ودریږي چې په راتلونکې کې ټولنې نه د غوره خدمتګارپه توګه وړاندې شي، نوتیاتر اوهنري ننداړې دماشومانوپرروحیه

پروګرام موخه څه ده؟
ځواب: ملي تیاترپه کابل کې له تېر کال راهیسې په وړکتونونو کې پرهنري پروګرام اوخپرونوییل کړی اوپه روان ۱۳۹۲ لمریزکال کې موهم دغو چاروته پروګرام جوړ کړې، چې سربېره پروړکتونونو په ښوونځیو کې له لومړۍ ټولګي ترشپږم ټولګي پورې زده کوونکي ترڅپل هنري پوښښ لاندې راولو، چې هنري ننداړې دماشومانو نه روحیې ؛ استعداد اوداخپتلو دقوې په پام کې نیولوسره چمتوکړو هغه شوې کومې ننداړې ، چې ماشومانوته جوړېږي اوله هغه وروسته وړاندې کیږي

ساغلی عبدالغفور شریعتي

باندې مخامخ اغېزه وکړي.کوم ماشومان، چې په تیتوعمرونوکې په ټولنه کې تشکیل کیږي، ډیر شمیرېې یې زړه ، کونج اوګوښه خوښوونکي وي، نو تیاتر کولای شي دغه ډول ماشومان ټولنیزکړي، داسې ډیر ماشومان لرو چې ددوستانو اوخپلوانو په منځ کې نه شي کولای خبرې وکړي او شرم احساسوي، خو دغه ماشومان باید هنري ننداړې ووینې اوعملاً دتیاتر په فعالیتونوکې برخه واخلي، چې موږ دغه ډول ماشومانو تـه زده کړه ورکـوو اوهمدارنګه دوی هـم باید عـیتلیا پیداکړي اودستېژ مخې تـه راووځي اوکومې آسانتیاوې ، چې په ښوونځیوکې په واک کې لرې اودچوکیو اومیزونو په واسطه دیکور جوړ کړې اوکوم کتابونه چې لولي په تیره بیا تاریخ کولای شي تـري الهام واخلـي

اودلوړوشخصیتونوکارنامې په ننداروکې په ژوندې بڼه انځور کړي موږ دغو ماشومانوته دننداړو د څرګنوالي دوړاندې کولو په تړاوزده کړه ورکوو دملي تیاتر موخه داده، چې تیاتر دهیواد په ښوونه اوروزنه کې بنسټ کړو موږ په دې باور لرو، ، که چیرې تیاتر دهیواد په ښوونه اوروزنه کې رواج وموعې اوبنسټیزشي، هغه مهال موږ وبلی شو، چې پراخ اوهراړخیز تیاتر به ولرو خرنګه ، چې دیرې په هیوادونوکې رواج دی. داچې وایې: معیاري اواکاډمیک تیاتر سرچینه یې ښوونځی دی. چې موږ ملي موخوته رسوي ره غواړم ۷ مخ

مثبته اغیزه کوي په کابل کې دملي تیاتر اداره هـم غـواړي پـه وړکتونونواوښوونځیو کې دهرې ننداړو په وړاندې کولولاس پورې کړي، چې ماشومان تري ګټه واخلي په دې اړه هیواد ورځپاڼې دملي تیاتر له رئیس عبدالغفور شریعتي سره مرکه کړې، چې تاسې دریولوستونکو ته وړاندې کیږي پوښتنه دملي تیاتر هنرمندان دوړکتونونو اوښـوونځیو دزده کوونکـو دیوهولـو اووپـولو لپـاره دهرې پروګرام په جوړولو بوخت دي، مهربانې وکړئ ووایي، چې ددغه

محتوا اومضمون یې په پام کې نیول شوې دي: چې ماشومان وتوانیږی له ننداړې ګټه پورته کړي: ننداره ښووڼیره ده، چې له دې لارې وتوانیږو ماشومانوته زده کړه ورکړو داچې داطلاعاتو اوفرهنګ وزارت ماشومانوته داسې هنري ننداړې وړاندې کوي موخه یې دغه، چې په وړکتونونوکې دماشومانو لپاره تنوع پیدا شي، په تیره بیا په ښوونځیو کې ، چې زده کوونکي دهرې ننداړوپه ليدلو سره لیک اولوست نه ډیر لیوال کیږي دماشومانو اړواپوهنې دغه بهیر په اثبات رسولی دی اوکولای شي پرماشومانو

# ښځه او ټولنه

## شیلا: په تیرو کلونو کې مو معاشونه د قناعت وړ وو

د تارسیان او بفیکلي شرکت له لسو کالو راپدېخوا د ملي اردو د یونیفورمونو او جمپرونو د تولید په برخه کې کار کاوه او د زرو تنو ښځینه کارکوونکو په مټ یې د ملي اردو د اړتیا وړ ۵۰ فیصده یونیفورمونه تولیدول، خو د چارواکو د په پاملرنې له کبله اوس دا شرکت د ۷۰ تنو ښځینه کارکوونکو په درلودلو سره د ښځینه جامو په تولید بوخت دی او زیات شمېر کارکوونکي یې بېکاره شوي دي شیلا د دې شرکت یوه پخوانۍ ګنډونکې ده چې اوس د ښځینه جامو د پاڼي جوړولو په برخه کې کار کوي. هغه وایي، ډېره خواشیني په دې ده چې د دې شرکت د مشر له زیاتو هڅو څخه او د جمهوررئیس له ژمنو سره سره دا شرکت له رکود سره مخ شو او د دوی زیاتو همکارانو چې د یوې مړۍ حلالې روزۍ د برابرولو لپاره یې کار کاوه، خپل کار له لاسه ورکړ او اوس له ډېرو اقتصادي ستونزو سره مخ دي شیلا زیاتوي، د دې شرکت چاپېریال د ښځو لپاره آن د کورنۍ چاپېریال په څېر خوندي دی څکه چې ټولې کارګرانې یې ښځې دي او د کورنیو نارینه د خپلو ښځو او خویندو هیڅ څخه نه نیسي. دا شرکت د خپل کار په لار کې اوس هم

له خنډونو سره مخ دی، که څه هم ډېرې ښې ښځینه جامې لکه سر پټلونې،

واچـول « څکه چې دا ښځې د دي سیمې تر ټولو زیاتې مرستې ته اړې ښځې

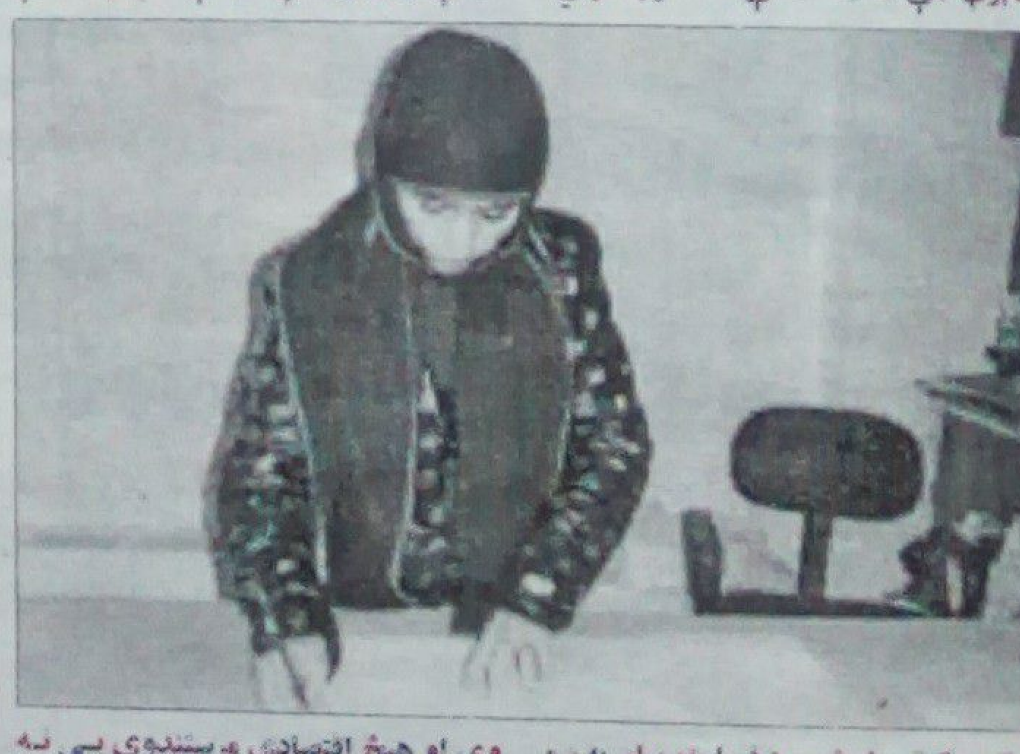

مانتو، کرتې او نور د فصلونو برابر په ښو ډیزاینونو جوړوي، خو د حرڅلاو لپاره یې بوازې یو دوکان لري.

د شیلا په وینا، تېر کلونه د دوی معاشونه ښه او د قناعت وړ وو او آن تر ۸۰۰۰ افغانیو په یې معاش اخیسته او ترڅنګ یې د خوړاکي توکو کوپون هم درلود، خو اوس د یوې کارکوونکې تر ټولو لوړ معاش ۵۰۰۰ افغانۍ دی.

د دې شرکت مشر حاجي نصر الله رحمتي وایي، دوی داسې ښځې په کار ګمارلې وې چې ګنډل یې هیڅ زده نه وو، خو دوی ورته د دریو میاشتو لپاره د خیاطۍ د زده کړې کورسونه په لار

وې او هیڅ اقتصادي مرستندوی یې نه درلوده»

یاد شرکت په پخوا د امریکایانو له لورې قراردادونه ترلاسه کول، خو دا قراردادونه ملي دفاع وزارت او کورنیو چارو وزارت پورې اړه لري او یاد وزارتونه خپلې د اړتیا وړ جامې په داسې حال کې له چین څخه واردوي چې د تارسیان په شرکت کې سلګونه پیاوړي د ګنډلو ماشینونه بېکاره پراته دي او د شرکت د کارکوونکو له شمېر څخه تر نیمایي زیاته برخه چې کونډې او یوازنۍ ښځې دي، په ډېر بد اقتصادي حالت سره په کور ناستې دي

## سوداګرو ښځو په بېلابېلو برخو کې پانګه اچولې ده

د افغانستان د پانګونې د ملاتړ اداري یا آیسا د رپوټ له مخې، په تېرو څو کلونو کې سوداګرو ښځو په بېلابېلو برخو کې پانګه اچونه کړې ده چې تر ټولو مهمې یې د ساختماني، تولیدي او لاسي صنایعو برخې دي. د آیسا د عامه اړیکو مسوول روح الله عشرت احمدزی وایي، په ۱۵۲ شرکتونو کې د شرکت رئیسانې او مرستیالانې ښځې دي، په ۷۲۱ شرکتونو کې ښځې یوازې د رئیسانو په توګه او په ۵۳۲ شرکتونو کې د مرستیالانو په توګه دنده ترسره کوي چې په بېلابېلو سکتورونو کې یې پانګه اچونه کړې ده. سره له دې چې ښځې د سوداګریزو چارو پرمخ وړلو ته لېوالتیا لري، خو ځینې ستونزې لکه مارکېټ ته نه لاسرسی، د کار په بازارونو کې د نارینه وو رقابت او امنیتي

ستونزې د ښځو د سوداګرۍ په لار کې لوی خنډونه بلل کېږي. د سوداګرو ښځو د شورا غړې حبیبه رووفي چې د لاسي ګنډنو په برخه کې کار کوي او د نارینه وو غاړې واسکټونه، خولۍ، د ښځو او ماشومانو جامې او د خوب خایونه ګنډي وایي، تولیدات یې ډېر ښه او لوړ کیفیت لري، خو څوک یې پوښتنه نه کوي او نه هم ورته په بهر کې د نندارتون د ګډون بلنه ورکوي. د هغې په وینا، په تېرو کلونو کې به یې د (AWBC) دفتر له لارې په نندارتونونو کې ګډون کاوه او خپل محصولات به یې خرڅلاو ته ایښودل، خو اوس په کوم نندارتون کې ګډون نه کوي او د ښار په هر مارکېټ کې چې یې پېرودونکي پیدا کړل، خپل

محصولات پلورې. نوموړې له دولت څخه غواړي چې د سوداګرۍ په برخه کې ښځو ته اسانتیاوې ورکړي او دا زمینه ورته برابره کړي چې

په خپلې سوداګرۍ کې بریالیتوب ترلاسه کړي. خو بلخوا د آیسا د عامه اړیکو مسوول روح الله عشرت احمدزی بیا وایي، د سوداګرو ښځو لپاره د فرصتونو د موندلو په لار کې له هڅوو سره تل همغږي دي او هڅوو ته یې د سوداګریزو فعالیتونو او صنعتي پارکونو د جوړ

احیستو فرصتونه برابروي «که څه هم د بازار موندنې په برخه کې له سوداګرو ښځو سره مرسته کوو، خو د مارکیټینګ مسوولیت هم د

حکومت پر غاړه دی او هم پخپله سوداګرو ښځې یې مسوولیت لري» د احمدزي په وینا، هر کله چې په کوم هیواد کې نندارتون جوړېږي، افغانستان ته بلنې ورلېږل کېږي، خو دا نشي کېدای چې ټولې سوداګرې ښځې دې پکې ګډون وکړي

ع ملاحت

(c) ketabton.com: The Digital Library

# د سپورټ نړۍ

## د بدخشان ناورین ځپلو ته د کرېکټ د ملي لوبډلې ډالۍ

د افغانستان کرېکټ لوبډلې د اسیا غوره لیګ سیالیو په لړ کې د خپلو اتلولیو جام د بدخشان ناورین ځپلو ته ډالۍ کړ. په دغو لوبو کې چې په مالیزیا کې ترسره شوې، افغان لوبډلې په شپږو لوبډلو کې لومړی مقام خپل کړ او د دغو سیالیو اتلولۍ یې خپله کړه. د کرېکټ بورډ چارواکي وایي، چې په دغو لوبو کې نوي خوانان ښه وځلېدل او ثمه ښيي، چې د ۲۰۱۵ کال په نړیوال جام کې به هم ښې لاسته راوړنې ولري. لکه چې حفیظ الله معروف له کابله په خپل رپوټ کې کاږي، د کابل په نړیوال هوایي ډګر کې دا ځل د تېر خلاف د ملي لوبډلې هر کلي له ډول او اتڼونو پرته په ارامه فضا کې تر سره شو. داسې برېښېدل، چې افغان لوبډلې په دغه کار سره د بدخشان له ناورین ځپلو سره په غم کې خان شریک ګاڼه. د کرېکټ ملي لوبډلې پر هوایي ډګر له ښکته کېدو وروسته، د اسیا له غوره لیګ سیالیو راوړي جام د بدخشان قربانیانو ته ډالۍ کړ. د افغانستان د کرېکټ لوبډلې مشر محمد نبي ډېره روښانه ده په مالیزیا کې د بدخشان له پېښې ډېر متاثر شولو، موږ له دوی سره په غم کې شریک یو او دغه مډال دوی ته او د دغو سیالیو اتلولي یې خپله کړه. د افغانستان د کرېکټ بورډ مشر شهزاده مسعود په دغو لوبو کې د لګښو خوانانو ونډه او لاسته راوړنه مهمه وبلله. نوموړي وویل «زه د دې برېا مبارکي ټول ولس ته وایم. هیله مې داده چې زموږ لوبډله په نړیوال جام کې هم ښه وځلېږي. په دغو لوبو کې زموږ خوانان چې نوي لوبو ته تللي وو ښه وځلېدل.» د اسیا غوره لیګ په سیالیو کې متحدو عربي اماراتو، هانګ کانګ، مالیزیا، نیپال او عمان برخه لرله. افغانستان په دغو لوبو کې بوازې له مالیزیانه ماتې وخوړه او نورې پنځه لوبډلې یې ماتې کړې.

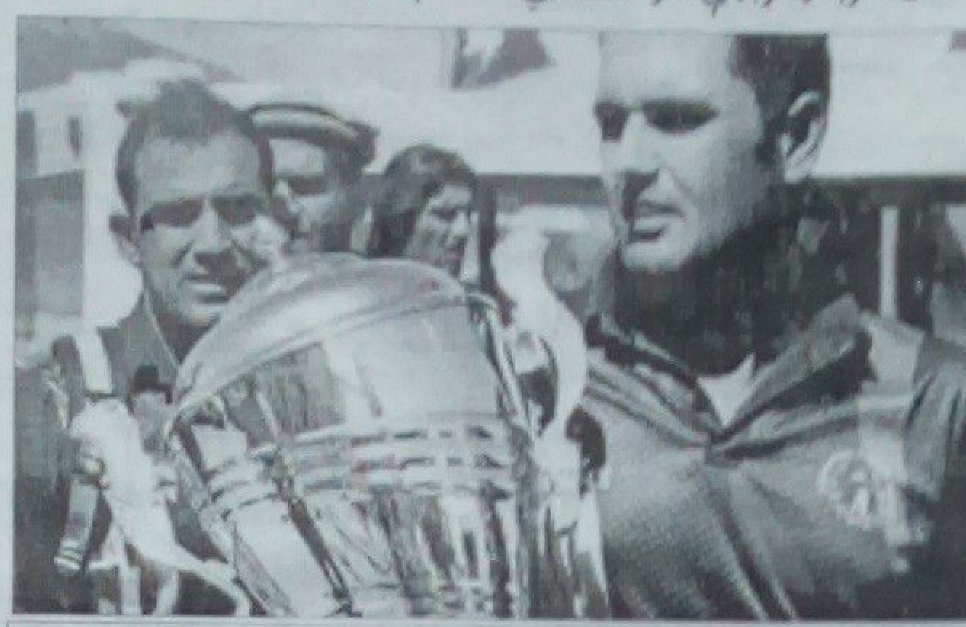

د افغانستان د کرېکټ لوبډلې مشر محمد نبي د بدخشان ناورین ځپلو ته تسلیت ووایه او د برې جام یې هغوي ته ډالۍ کړ

د بدخشان ناورین ځپلو ته تسلیت ووایه او خپله یې دغه جام هغوي ته اهدا کړ. هغه وویل "د افغانستان راتلونکې په کرېکټ کې ډالۍ کوو." د اسیا غوره لیګ سیالۍ چې په مالیزیا کې ترسره شوې، افغان لوبډلې په شپږو لوبډلو کې لومړي مقام خپل کړ

## مشهور روزونکی وټمور افغان ټیم نړیوال کپ ته چمتو کوي

ټاند- د کرکټ نړیوالې شورا د پنجشنبې په ورځ اعلان وکړ چې مشهور روزونکي ډف ویټمور به د افغانستان، آیرلنډ، سکاټلنډ او متحده عربي اماراتو له ټیمونو سره د کرکټ د نړیوال جام سیالیو ته د تیارۍ په برخه کې مرسته وکړي. ټاکل شوې ده چې د کرکټ د پنخوسو اوورونو یا یو ورځنۍ نړیوالې سیالۍ راتلونکې میلادي کال په استرالیا او نیوزیلنډ کې وشي. ویټمور به، چې پخوا د کرکټ د نړیوالې شورا د بشپړو غړیو هېوادونو لکه بنګله دېش، پاکستان او سریلانکا د ټیمونو روزونکي پاتې شوي، د افغانستان، آیرلنډ، سکاټلنډ او متحده عربي اماراتو له روزونکو او لوبغاړو سره مرسته وکړي، چې د ۲۰۱۵ کال نړیوالو سیالیو ته ځانونه تیار کړي.

## په ننګرهار کې د اتو پیاوړو لوبډلو ترمنځ د کرېکټ شل اوریزې سیالۍ

د اتو لوبډلو ترمنځ دا سیالۍ به، چې د جلال اباد ښار په سراج العمارت او د بهسودو د کرکټ په لوبغالو کې پیل شوې، شاوخوا دوولس ورځې دوام وکړي. سیالیو نوم هم ورکړل شوی دی د دغو سیالیو په لومړۍ لوبه کې شینوارو الیون لوبډلې احمدزي لوبډلې ته سخته ماتې ورکړه. لومړی توپ وهنه احمدزي کاروان لوبغاړي بنه لوبه ننداري ته وړاندې نه کړه او په وار وارېې خپلې وېکټې له لاسه ورکړې. په شلو اوورونو کې د ټولو لوبغاړو په سوځېدو یې سیالې لوبډلې ته د اووه نوي منډو هدف ورکړ، چې دغه هدف شینوارو الیون لوبډلې په اسانۍ سره د لوبې په شپاړسم اور کې د خلورو لوبغاړو په سوځېدو ترلاسه کړ. د لوبې غوره لوبغاړي اصف ونومول شو، چې د حیلې سیالۍ لوبډلې خلور لوبغاړي یې سوځولي و د یادولې ورډه. له دغو سیالیو څخه موخه د ننګرهار او په ټوله کې د افغانستان د کورنۍ کرکټ پیاوړتیا بلل شوې ده.

دا سیالۍ د یوه سوداګر حاجي حضرت ولي احمدزي په مالي مرسته پیل شوې او د ننګرهار احمدزي پریمرلیګ لوبډلې وکړه، چې لومړي لوبغاړو یې ډېره تېزه لوبه ننداري ته وړاندې کړه، دلومړیو لوبغاړو له سوځېدو وروسته نور کوم

## د فوټبال ملي لوبډله په مالدیف کې

د افغانستان د فوټبال فدراسیون وایي، د فوټبال ملي لوبډله په اسیایي چلینج کپ سیالیو کې د برخې اخیستو لپاره له کوټې نه مالدیف ته تللې ده. حفیظ الله معروف په خپل راپور کې وایي، په دغو سیالیو کې د اسیایي هېوادونو له لوبډلې برخه اخلي، چې اتله لوبډله به اسیایي جام لوبو ته لار پیدا کړي. د فوټبال فدراسیون چارواکي وایي، په مالدیف کې د چلینج کپ سیالیو لپاره یې تېرو پنخو میاشتو راهیسې چمتووالي پیل کړي او تمه لري چې په دغو لوبو کې به ښه لاسته راوړنه ولري. د افغانستان د فوټبال ملي لوبډله، له کوېټ سره تر دوستانه لوبې وروسته مالدیف ته رسیدلې او ټاکل شوې د مې په ۲۰مه به د اسیا په چلینج کپ سیالیو کې لومړنۍ لوبه په ب ګروپ کې له فلیپین سره وکړي. د فوټبال ملي لوبډلې د دغو لوبو د چمتووالي لپاره درې نورې دوستانه لوبې هم کړې دي. د افغانستان لوبډله به له فلیپین وروسته، د مې په ۲۲مه له ترکمنستان او په ۲۴مه به یې له لاوس سره سیالۍ وکړي. د افغانستان فوټبال فدراسیون د تخنیکي چارو مشر طاهر رووفي وویل، دوي دغو لوبو ته له پنخو میاشتو راهیسې چمتووالي نیولي دي. ښاغلي رووفي وایي "دغو لوبو ته مو پیاوړي افغان لوبغاړي له جرمني، ناروې او استرالیا نه رابلونلي دي. موږ هیله لرو چې ښې پایلې به ترلاسه کړو." په دغو لوبو کې به د اسیا اتله لوبډلې سیالۍ وکړي، چې بوه به یې اتله اعلانېږي او د فوټبال اسیایي اتلولیو ته به لار مومي. د لوبو پوهان ثمه ښيي، چې افغان لوبغاړي به خپلو تجربو له په پام سره په دغو سیالیو کې ښه وخلیږي. نعمت الله رحیمي وایي افغانانو په دوستانه لوبو کې وښوده چې له تکنیکي او فزیکي اړخه پیاوړي دي. دی وایي "د چلینج کپ سیالو کچه ډېره لوړه نه ده. خو زه فکر کوم، چې د ترکمنستان او فلسطین لوبډلې په دغو لوبو کې د افغانستان مهمې سیالې لوبډلې بلل کېدای شي. د افغانستان لوبډلې په خلورو دوستانه لوبو کې په خانګړې ډول له کوېټ سره په لوبو کې ښه داثه کړه، چې له تکنیکي او فزیکي پلوه خورا پیاوړي دي." د افغانستان لوبډله به له فلیپین وروسته، د مې په ۲۲مه له ترکمنستان او په ۲۴مه له لاوس سره سیالۍ وکړي.

افغان لوبډلې د چلینج کپ سیالیو لپاره له تېرو پنخو میاشتو راهیسې تمرین کاوه

## پاکستان ګرانټ فلاور د بېټنګ روزونکی ګومارلی

د پاکستان کرېکټ بورډ د ملي لوبډلې لپاره د سپین/ ورو بالنګ لپاره د روزونکي له ګومارلو وروسته اوس د توپ وهونکو لپاره هم روزونکی ګومارلی دی. د دغې دندې لپاره د زمبابوې تجربه لرونکی روزونکی ګرانټ فلاور غوره شوی دی. د پاکستان د کرېکټ بورډ مشر نجم سیټي د ګرانټ فلاور د ګومارنې پرېکړه له معین خان، انتخاب عالم او هارون رشید سره له مشورې وروسته وکړه. د پاکستان د ملي لوبډلې مشر روزونکي وقار یونس او د کرېکټ بورډ سلاکار ظهیر عباس هم د بېټنګ کوچ په توګه د ګرانټ فلاور د ټاکل کېدو ملاتړ کړی دی. ګرانټ فلاور د زمبابوې لپاره ۶۷ ټېسټ او ۲۲۱ یو ورځنۍ کرېکټ لوبې کړې دي. دی تر اوسه هم د زمبابوې د ملي لوبډلې د توپ وهنې د برخې روزونکی دی. ګرانټ فلاور له ۲۰۱۰ کال راهیسې پر دغې دنده ده، خو قرارداد یې د روان کال په اګست میاشت کې پوره کېږي. پاکستان ګرانټ فلاور د هوو کلونو لپاره ګومارلی او دی به سریلانکا ته د پاکستان د دورې پر مهال په رسمي ډول دنده پیل کړي. دا لومړی ځل دی چې د پاکستان کرېکټ بورډ د ملي لوبډلې د بېټنګ لپاره جلا روزونکی ګوماري. په تېرو وختونو کې به پاکستان د خپلې لوبډلې لپاره د لنډې مودې لپاره دا ډول روزونکی ګومارل. د پاکستان کرېکټ بورډ تېره میاشت د روزونکو د ګومارنې لپاره هڅې پیل کړې، چې په پایله کې یې پخوانی تېز بالر وقار یونس د لوبډلې مشر روزونکي او د پاکستان پخوانی لېګ سپین بالر مشتاق احمد د سپین بالنګ روزونکي وګومارل. کرېکټ بورډ د توپ تولونې فیلډنګ لپاره هم غوښتنلیکونه ترلاسه کړي، خو تراوسه یې په دې دنده څوک نه دي ګومارلي. خو ویل کېږي چې د فیلډنګ لپاره هم د زمبابوې رجرډ هال سل تر نورو پیاوړی کاندید دی.

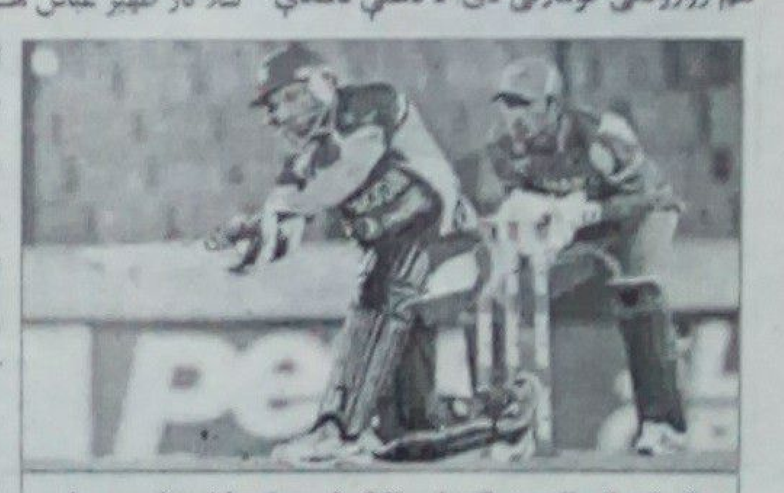

د کرېکټ کتونکي د پاکستان بالنګ له بېټنګ څخه پیاوړی بولي

## فوټبال ارسنل د ایف ای کپ اتلولي وګټله

د انګلستان د فوټبال ایف اې کپ په پایلوبه کې ارسنل هل سټي ته ۳-۲ ماته ورکړه. دا لوبه د لندن په ویمبلي لوبغالي کې ترسره شوه. دارسنل د لوبې پیل ښه نه و او په خلورمه دقیقه کې د هل برېدګر لوبغاړي جېمز لومړی ګول وکړ او خپله لوبډله یې مخته کړه. بوازې خلور دقیقې وروسته د لوبې په اتمه دقیقه کې کرټس ډېویس دویم ګول وکړ او خپله لوبډله یې ۲-۰ مخته کړه. ارسنل چې د پیل په خو دقیقو کې دوه ګوله شاته و یو څه وارخطا ښکارېده. د لوبې په ۱۷مه دقیقه کې د ارسنل سانټي کېزورلا لومړی ګول وکړ. په لومړي نیمایي کې هل سټي ۲-۱ برلاسې و. د لوبې له دویمې نیمایي هم ۲۵ دقیقې اوښتې وې خو ارسنل لا هم نه و توانېدلې چې دویم ګول وکړي او لوبه برابره کړي. د لوبې په ۷۱مه دقیقه کې کوشیلني د ارسنل لپاره دویم ګول وکړ او لوبه یې مساوي کړه. په ټاکلې ۹۰ دقیقو کې ګټونکي معلوم نه شو او لوبه ۲-۲ مساوي وه. لوبه د ۳۰ دقیقو لپاره وغځول شوه. د اضافي وخت په ۱۰مه دقیقه کې ارون رمزي ګټونکي ګول وکړ. دا له ۹ کلن څنډ وروسته لومړی خل دی چې ارسنل د انګلستان د فوټبال کومه اتلولي ګټي.

دا په تېرو نهو کلونو کې لومړی خل دي چې ارسنل د فوټبال اتلولي ګټي

## مانچسټر سیټي د انګلش پریمیر لیګ اتل شو

مانچسټر سیټي د ۲۰۱۳-۱۲ فصل په وروستۍ لوبه کې وېسټ هیم ته ماتې ورکړه او په درېو کلونو کې یې د دویم خل لپاره د پریمیر لیګ جام وګاټه. د اتل کېدو لپاره مانچسټر سیټي ته بوازې د لوبې برابرول په کار و، خو دوی په خپل لوبغالي کې مخالفې لوبډلې ته دوه صفر ماتې ورکړه. د لوبې ۳۹مه دقیقه وه، چې سمیر نصري ګول وواهه او مانچسټر سیټي یې مخکې کړ او د لوبې د دویمې نیمایي په لومړیو کې کومپني دا برلاسي یو پر دوه کړه. مانچسټر سیټي د لوبې تر پایه دغه برېا وساتله او په دې فصل کې یې په ۳۸ لوبو کې د ۸۶ پوائنټونو نومره په اخیستو سره د انګلستان پریمیر لیګ سیالۍ وګټلې. دا د انګلستان د فوټبال په تاریخ کې خلورم او د انګلستان پریمیر لیګ له پیله دویم خل دی چې مانچسټر سیټي اتل کېږي. تر دې وړاندې دغه فوټبال کلب د ۱۹۳۶-۳۷ او ۱۹۶۷-۶۸ د فوټبال فرسټ ډویژن سیالۍ او ۲۰۱۱-۱۲ فصل کې پریمیر لیګ لوبې ګټلې دي. د مانچسټر سیټي د کلب مدیر او روزونکي مینویل پیلیګریني لا له وړاندې د خپلې لوبډلې د برې هیله څرګنده کړې وه. ده ویلي و "زه غواړم چې لوبډله دغه سیالۍ وګټي. موږ بوازې د یوې لومړۍ د ترلاسه کولو لپاره فکر نه کوو، بلکې د لوبې د ګټلو په فکر کې یو او د دې لپاره به لار دا ده چې موږ هڅې ولوبېږو، چې اتل لوبډلې یو." د فوټبال د دې فصل دویم مقام د ۸۳ نومرو په خپلولو سره لیورپول ترلاسه کړل. دغې لوبډلې په خپله وروستۍ سیالۍ کې نیوکاسل ته د یوه ګول په مقابل کې په دوو ګولونو ماتې ورکړه.

د لوبې د دویمې نیمایي په لومړیو کې کومپني دویم ګول وواهه

## له کوېټه د فوټبال د ملي لوبډلې ماتې

د افغانستان د فوټبال ملي ټیم د چلینج کپ لپاره د تیاریو په لړ کې د ثور پر ۲۴ مه په کوېټ کې د دغه هېواد له ملي ټیم سره دوستانه مسابقه وکړه. دا مسابقه د کوېټ ملي ټیم درې پر دوه وګټله خو د افغانستان د فوټبال د ملي ټیم روزونکي محمد یوسف کارګر وایي چې کوېټ دوه ګولونه د پینالټي په شوټونو ووهل چې د ده په باور یوه یې پینالټي نه وه. کارګر وویل، افغان لوبغاړو سره له دې چې په لسو کسانو لوبه کوله، نه مسابقه یې وکړه افغان ټیم کوېټ ته دوې پینالټیانې ورکړې چې یوه یې د افغان لوبغاړو په باور پینالټي نه وه. ښاغلي کارګر وویل چې په دغې مسابقه کې د افغانستان د ملي ټیم خلورو مهمو لوبغاړو برخه نه لرله خو ټاکل شوې ده چې د ثور پر ۳۰ مه به دا لوبغاړي د چلینج کپ په سیالیو کې د افغانستان د ټیم په ترکیب کې شامل وي. د افغانستان ټیم د چلینج کپ د سیالیو په بې ګروپ کې له فلیپین، ترکمنستان او لاوس سره یوځای دي. لومړۍ مسابقه به یې له فلیپین سره وي چې نسبتاً غښتلي ټیم دي. ترکمنستان هم د بې ګروپ تکړه او د کپ دعوه دار ټیم بلل کېږي خو لاوس تر ټولو کمزوری ټیم دی. د افغانستان ټیم تر دې مخکې د چلینج کپ د سیالیو لپاره په تمریني او دوستانه لوبو کې له قرغیزستان، او تاجکستان سره مخامخ شوي دي. لومړۍ مسابقه یې په دوبۍ کې له قرغزستان سره مساوي کړه خو په دوهمه کې یې دا هېواد یو پر صفر مات کړ، خو پر تاجکستان یې یو پر صفر وبایلله

## «له پولین سره د حامد کرزي...

سره هم وګورئ، سره له دې چې افغان چارواکي د حامد کرزي او ولادیمیر پوتین لیدنه مهمه ګڼي، خو یو شمېر افغان کارپوه فاروق فرها په دې نظر دي، چې دغه لیدنه په عملي برخه کې څه دومره مهمه نه ده چې د حامد کرزي د واکمنۍ دوره په ختمېدو ده. «دغه لیدنه مهمه ځکه نه ده چې روسیه اوس د یوه ابر قدرت په توګه د افغانستان ... د یوه هیواد له جمهور رییس سره ... دغه لیدنه افغان چارواکو له اهمیت لري.» د افغانستان جمهور رییس د اسیایي هیوادونو ترمنځ د متقابلو همکاریو او اعتماد جوړولو سازمان د مشرانو په غونډه کې ګډون لپاره چې ... د چین شانګهای له ښار کې دی. د افغانستان جمهور رییس د چین له مشرانو سره هم لیدلي دي. دهغوی چارو وزیر ضرار احمد عثماني، د جمهور رییس د دفتر مشر کریم خرم او د جمهوري ریاست ویاند له حامد کرزي سره دغه سفر ورځني سفر ملګري دي.

## د پاکستان د يرغل له امله د مشرانو ...

دریوالي له امله دافغانستان په ځرګندونو سره زموږ دهېواد حریم له دپاکستاني پوځیانو پرمختګ دنړیوالو موازینو او میثاقونو دښه ګاونډیتوب اوددغه هېواد دحکومت دنیا پيا زموږ پرخلاف ناولي او ځرګندونې چې دغو پرېکړو او پوځي تحرکاتو هغه هم دجمهوري ریاست دانتخاباتو ددویم پړاو ترسره کولو په درشل کې په داسي حال کې زور اخستي دي چې همدا اوس دافغانستان او پاکستان دحکومتونو او په کابل کې دښالو دیپلوماټو ملاتړی دري اړخیزه غونډه په کابل کې دوام لري خو دراکټي بریدونو او دسرحدي تحرکاتو دمخنیوي او دڅیړنې دکړنې په اوږدو کې دامنیت دتامینولو په لاره کې هیڅ راز عملي اقدام نه دی شوی. دمشرانو جرګه دهېواد دسرحدي منوپلو دسرپرستي او مېراني دستاینې په ترڅ کې دافغانستان په حریم تراکټي بریدونو دوام او زیانوالې په سبب دپاکستاني پوځیانو دریځ دتلاني ارشادانو او دتلل شویو تړونو او دسوله لیږګو ژوندانه داخسولو پرخلاف بولي او دغه ټکي اعلامیوي دمشرانو جرګه ټینګار کوي چې دحکومت مسوول ارګانونه دي له ديپلوماتيکي او ديالوګ له لارې دګاونډیانو پوځي او داستخباراتي لاسوهنې بندې کړي او دهغو ديراختيا مخه دې ونيسي او هم دې هغې خلې وښي چې دپاکستان له حکومت سره ددايمي اومعقول سياسي حل لارې چارې وتپول شي

دمشرانو جرګه دپاکستان له پارلمان، سياسي ګوندونو له مشرانو او ددغه هېواد له مسلمان ملت څخه غوښتنه کوي چې دپاکستان په دولت او په تېره بيا ددغه هېواد په پوځيانو او استخباراتي مسوولينو دي زور واچوي چي دتروريستانو له ملاتړ، شړونکو لاسوهنو او دافغانستان په حريم له تيري څخه لاس واخلي او دخپلو ژمنو په عملي کولو کې دي دافغانستان له دولت سره صادقانه عمل وکړي. دمشرانو جرګه دملګرو ملتو سازمان په تېره د ۱۳۹۱ کال د غبرګولي دمياشتي دخلورويشتمې اينې دڅلک په پام کې نيولو سره يوځل بيا ددغه سازمان له امنيت شورا، داپساف او دملګرو دسازمان دنړيوالو ځواکونو له قوماندان څخه په جدي توګه غواړي چې له خپلو ژمنو سره سم دې دافغانستان ځمکنۍ بشپړتيا تضمين شي او بايد دپاکستان دولت په دې متقاعد کړي چې ددغه هېواد دافغانستان په خاوري له راکټي بريدونو او پوځي تحرکاتو څخه لاس واخلي

## چين په اقتصادي او ...

کړي دي. وويل چې د چين خلک له افغانستان سره د خپلي دوستۍ قدر کوي او غواړي چې د چين او افغانستان ترمنځ په اقتصادي او سوداګريزو برخو کې ددغه اړيکي نوري هم پراخي شي. جمهوررييس حامد کرزي د روښي له ښاره د ليدني له امله خوښي ځرګنده کړه، وېې ويل دغه ۷۰۰۰ کلن تاريخي ښار له نويو لوښتنو او پرمختګونو سره سره خپل تاريخي اصالت هم ساتلي دی. د افغانستان جمهور رييس ځرګنده کړه چې د روښي ښار د چين د تاريخ، پرمختګ او د چاپيريال ساتنې يوه ښوونه پېلګه ده.

## په ټاکنو کې د ولس پراخ ګډون د غوره ...

سره د جمهوري رياست دلومړي پړاو دانتخاباتو ترسره کېدل او په هغو کې د خلکو پراخ ګډون دافغانستان دخلکو دښمنانو له ځرګند پيغام وباله چې افغانستان په هيڅکله تورتم تيروخت ته ستون نه شي ده دغه راز زياته کړه چې دنړيوالې ټولنې دوستانو له دافغانستان دخلکو پيغام هم د دموکراسي او دنويو ارزښتونو دټينګښت په لاره کې دافغانستان دخلکو علاقمندي او ظرفيت و دجمهور رييس مرستيال ځرګنده کړه دافغانستان دخلکو هوډ دادی چې دانتخاباتو دويم پړاو له لومړي پړاو څخه په لاريات شفاف سالم او هراړخيز ډول ترسره شي باختر

## د ټاکنو امنيت خونديتوب کې مرسته ...

وولې پاکستاني ثوري افغان هڅه نه ده د وکړي چې د دويم پړاو د ټاکنو په خونديتوب کې به له افغان پوځ سره خپله مرسته نه سپموي. «په دغي غونډه کې پر دوه اړخيزو او دري اړخيزو همکاريو ټينګار وشو، د ډيورنډ د کرښي په دواړو غاړو کې د امنيت پر ټينګښت او د ترهګرۍ پر وړاندې پرګډې مبارزې او د ټاکنو د دويم پړاو پر امنيت خبري راڅولي وې. دا رنګه پاکستاني ثوري له د افغانستان هغه اندېښني هم يادي شوې چې په سرحدي سيمو کې يې د نا امنۍ په اړه لري. د پاکستان ... ترهګرۍ پر وړاندي د ځپل هېواد په مبارزي ټينګار وکړ او د دواړو هېوادونو ترمنځ يې د اړيکو په پرمختيا خبري وکړې. په دغې غونډه کې دا هم وويل شول چې په افغانستان کې سوله په پاکستان او ان په ټوله نړۍ کې د سولې له ټينګښت سره مرسته کوي.» دغه غونډه داسې مهال ترسره کېږي چې پر ختيځو سيمو د پاکستاني پوځيانو راکټي بريدونه دوام لري او په سوېلي سيمو کې پاکستاني پوځيان له ډيورنډ کرښې را مخکې شوي او په دې خوا کې يې د پوځي تحهيراتو پر جوړولو لاس پورې کړې دی او دغه ... داسې مهال کې جوړېږي چې ښايي د روان زېږديز کال تر پايه به بهرني ځواکونه له دغه هېواده وځي، په دې توګه پاکستان او ناټو دواړه غواړي چې د پاکستان په همکارۍ په افغانستان کې د ترهګريزو بريدونو مخه ډب کړي. يو شمېر کارپوهان وايي که څه هم چې په تېر کې هم ورته ناستې شوي، خو د امنيت په ټينګښت او د پولې دواړو غاړو ته يې د اوريکو په پرخونو مثبت اغېز نه دی کړی. دغه کتونکي تر ډېره پر پاکستاني لوري تور پورې کوي چې افغانستان سره پخپلو ژمنو کې ريښتيني نه دي. په تېرو څو وروستيو کلونو کې افغان حکومت هم وخت نا وخته پر پاکستان تور پورې کړی چې ګواکې اوريکي هغه له روزلي وروسته افغانستان ته ليږل کېږي، خو ... هره پلا د پاکستاني چارواکو له خوا په کلکه رد شوي دي

## زموږ ۵۷ سلنه هېوادوال روغتيايي اوبو ته لاسرسی لري

د کابل ښار په کوڅو کې د ککړيا او دڅښاک دپاکو اوبو نه شتون، هغه ستونزې دي، چې هېوادوال ورسره لاس او ګرېوان دي کابل ښاروالۍ دومره توان نه لري، چې ټولې سيمې او کوڅې پاکې او روغتيايي چاپېريال هېوادوالو ته برابر کړي

دعامې روغتيا وزارت د روغتيايي چاپېريال دریاست دروغتياتي دبرخې مسوول ډاکتر ندا محمد سلطاني وايي دعامې روغتيا وزارت دېوه سکتوري ارګان په توګه هېوادوالو ته دروغتيا او روغتيايي سپارښتنو او توصيو په کولو سره هلې ځلې کوي، په

ډاکتر ندا محمد سلطاني

کوڅو او نورو ځايونو کې، چې کومې ککړتياوې غونډېږي ښاروالۍ ددغه لري، چې پاکې يې کړي خلک بايد په کومو ځايونو کې، چې دښاروالۍ له خوا دککړو توکو د اچولو لپاره ټاکل شوي دي خپل ککړ توکي واچوي. د ککړتياوو په شتون سره ناوړه بويونه منځ ته راځي او دچاپېريال هوا ککړوي اويا دغه هوا زموږ هېوادوال تنفسوي. د دوبي په موسم کې، چې دهوا د تودوخي درجه خپل لوړ حد ته رسېږي، دمچانو او نوروحشراتو ديدا کېدو لپاره زمينه برابروي

ددغو حشراتو پيدا کېدل، ديلابيلو ناروغيو دليږدېدو لامل ګرځي او همدارنګه کورونو ته هم ليږدول کېږي او پرخوړو کېني، کوم مهال چې ماشومان او لويان دغه خواړه خوري په نتيجه د دوی دهاضمي سيستم ته نوري او په پايله کې بيلا بيلې ناروغۍ زېږوي او ناروغوي يې ددغو ککړو خوړو ناوړه بوی دانسان پر روغتيا منفي اغېزه کوي زه کولی شم ټکي ته ووايم، چې دبوي ښکلي منظري په ليدلو سره دانسانانو روح خوښېږي او انسان کولای شي په ورځنيو چارو کې خپلې دندې په ښه توګه ترسره کړي، خوکله، چې څوک ديوې ککړې سيمې نه تېرېږي ناوړه بوی احساسوي او پر روح يې بده اغېزه کوي او نه شي کولی خپلې دندې په ښه او نورمال ډول ترسره کړي

د روغتيايي چاپېريال رياست د روغتيايي اوبو د څانګې آمر انجنير محمدعلي اکبري وايي په وروستيو کلونو کې دعامې روغتيا وزارت هېوادوالو ته د روغتيايي اوبو په برابرولو کې ډېرې هلې ځلې کړي دي کومه شمېرنه، چې موږ په ۲۰۱۲ زېږديز کال کې لرو او دمرکزي احصائيې اداري له خوا زموږ په واک کې راکړل شوي، دا ښيي، چې له ۵۷ سلنې ډېر هېوادوال روغتيايي اوبو ته لاسرسی لري، چې ۸۲ سلنه په ټولو ښارونو لکه دکابل، قندهار، هرات او بلخ په ولايتونو کې او همدارنګه ۵۱ سلنه روغتيايي اوبه دهېواد په کليو اوبانډو کې خلک ورته لاسرسی لري

دهېواد ډېرو برخو په کليو او بانډو کې ژوند کوي د عامې روغتيا وزارت ټول دا هڅه کړي، چې هېوادوالو ته د روغتيايي اوبو دبرابرولو لپاره، دڅارنې او کنټرول دنده پر غاړه واخلي، نه داوبو برابرولو دنده داوبو برابرولو دنده دنورو ادارو دنده ده، چې خلکو ته اوبه برابرې کړي، لکه دښاري پراختيا او همدارنګه دکليو دپراختيا اداري. دعامې روغتيا وزارت دباکټريالوجي او له کيمياوي پلوه دڅښاک داوبو معلومولو دنده لري، چې اوبه وازمويي او اړوندو ادارو ته يې پايلې وسپي او ووايي ... که چېری اوبه له کيمياوي اويا دباکټرياوجي له پلوه ککړې وي په داسي حالت کې دستونزو دراولېږدو دمخنيوي لپاره بايد لاس په کار شي او دحل يوه لاره ورته ومومولای شي دعامې روغتيا وزارت دغه دندي تراوسه ترسره کړې دي يوه بله موضوع، چې زه کولی شم ټکي ته يادونه کړم، هغه داده، دعامې روغتيا وزارت داتوان لري، چې کومې اوبه په ميکروبونو او يا په باکټرياوجي ککړې وي دکلورينو دپوډرو په اچولو سره يې پاکوو اويا يې هېوادوالو ته د خپلو سپارښتنه کوو، خو کومې اوبه، چې له کيمياوي پلوه ککړې وي دغه بهير دخلکو ده پامګرنې له لارې ترسره کېږي او اوبه ککړېږي يوازې لامل، چې زموږ دڅښاک داوبو څاګاني يې ککړې کړي دي، هغه څاګاني دي، چې دانسانو دفاضلاب لوګي جذبوي اوس په کابل کې، چې کوم کسان کورونه جوړوي ترڅنګ يې سپټيک څاه هم جوړوي، چې دفاضلاب دابستلو څخه دکورڅښتان په امان کې وي، خو نور ګاونډيان ورسره په عذاب کېږي دوی دافکرنه کوي، چې زموږ دځمکې لاندې اوبو ته څومره تاوان رسوي؛ يعنې ويلی شو، چې ۲۷ سلنه اوبه له کيمياوي پلوه ککړې وي لو زموږ پروړاندې ستر ګواښ

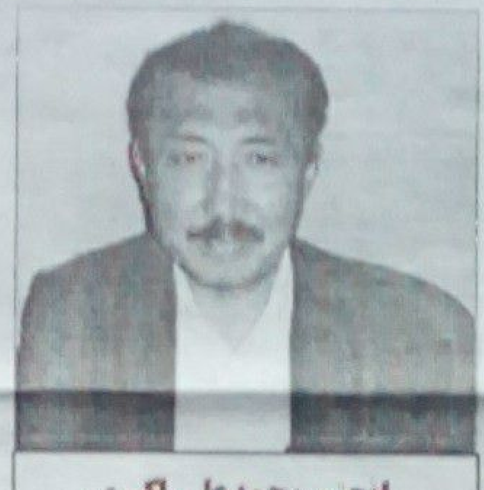

انجنير محمدعلي اکبري

همدغه داوبو ککړوالی دی

له بده مرغه دولت او اړوندې اداري تراوسه نه دي توانېدلي، چې داوبو پاکولو بوفلټر داوبو په زېرمو کې ودروي؛ چې اوبه پاکې او روغتيايي شي؛ دعامې روغتيا وزارت ددغو ستونزو کوم ګواښونه، چې پرولاندې يې پراته دي دلرې کولو په تړاو يې دمرستندويو ټولنو او نورو ادارو په مرسته غواړي چې دغې ستونزې ته دپای ټکی وړکړي

ده ځرګنده کړه مانځکې هم وويل، چې که چېري اوبه باکترياوجي ولري، له کلورينو په ګټې اخيستنې سره ميکروبونه له منځه ځي، خو ځکه چې کلورين کيمياوي ماده ده او دغه ماده دنورو کيمياوي موادو سره تعامل کوي نه يوازې اوبه نه شي پاکولی بلکې اوبه لاککړوي کوم توکي چې نايتريت، ارسنيک، امونيا او فلوراید په شان اوبو کې وي کلورين يې له منځه نه شي وړلای دغه ټول کيمياوي توکي دانسان روغتيا ته تاوان رسوي

انجنير محمد علي داکبري زياتوي اوبه، چې دعامې روغتيا په وزارت کې تجزيه کېږي، که دولتي، اداري، انجوګانو، د خصوصي کورونو او يا د اوبو دشېکو څخه وي، دباکترياوجي له پلوه کتل کېږي اوبه، شخصي کورونو او دولتي ادارو داوبو زېرمو کلورونيشن کوو، خو دکيمياوي توکو له پلوه، چې د نوی اوبه ککړې وي موږ نه شو کولای داوبو ککولو لپاره څه وکړو موږ ټولو هېوادوالو ته سپارښتنه کوو، چې دښارداپاکو وفلټر شويو اوبو څخه ګټه پورته کړي، پاته خپلو کورونو کې دککړو څاګانو څخه لرې نوري څاګانې وکيني اوله پاکو اوبو څخه يې ګټه پورته کړي موږ داوبو دککړېدو دمخنيوي لپاره دراډيوګانو او تلويزيونونو له لارې خپلې وينا وې او پيغامونه دهېوادوالو دويښولو او خبرولو لپاره وړاندې کوو چې د دوی روغتيا له خطرونو څخه وژغورل شي

هېواد_ سيدمحبوب

## د ملي تياتر هنرمندان په ښوونځيو او وړکتونونو کې ...

چې موږ ملي موخونه رسوي هرکال ډېر شمېر ځوانان، هلکان او نجونې دکابل پوهنتون دښکلو هنرونو په پوهنځي اوپه تېره بيا دتياتر په څانګه کې پرزده کړه پيل کوي اوهمدارنګه هرکال ډېر شمېر يې له دغه پوهنځي څخه فارغېږي اودغه ځوانان بيا وګاډيږي اودخپل مسلک پرځاى په نورو مسلکونو کې ددندوپه ترسره کولو لاس پورې کوي که چېرې د پوهنې وزارت دملي تياتر داوړانديزومنې، چې په ښوونځو کې يو مضمون له تياتر په نامه ځاى ورکړي، چې نوم يې، تياتر درمعارف افغانستان، کتاب وي بايد ځېورشي اوله لومړي ټولګي تردوولسم ټولګي پورې وي زه ډاډمن يم، چې زموږ ماشومان اوزده کوونکي به له دغه مضمون سره ډېره مينه او علاقه پيدا کړي او کوم محصلين، چې دپوهنتون دتياتر له برخې څخه فارغيږي له مسلک سره سم به په تياتر کې ورته دکار کولو زمينه برابره شي اوپه ښوونځيو کې دتياتر دمضمون دښوونکيو په توګه به وګمارل شي، دغه ښوونکي به تنداړو دوړاندې کولو پر موخو به عملي توګه زده کوونکي پوه کړي دا به هغه مهال وي، چې تياتر خپل بنسټيز پوړنه ورسيږي او هله به پوهلمي، اکاډميک اوهراړخيز تياتر ولرو کوم ماشومان، چې دښوونځيو له لومړي دوري څخه ته تياتر سره مينه پيدا کوي، دوی کولای شي دخانونولپاره خپل راتلونکي مسلک وټاکي، داطبيعي ده کوم مهال، چې ماشومان په ښوونځيو کي تنداري وښي اوبيادوی خپله تنداره وړاندې کوي، بيا چې دوی له دولسمو ټولګيو څخه فارغېږي اولوړو زده کړو ته لاره مومي او انتخاب يې هم شکلي هرونه وي، په يقيني توګه ويلی شم چې دراتلونکي لپاره به په تياتر کې ښتلي اوپوه کسان ولرو، تياتر له کلونوراهيسي ددولت اوخلکوله پامه لرې پاتې شوی دی اوبايد بيرته خپل پخوانی پوړنه ورسيږي بايد موږ په وساړه سره وښووبلي، چې په افغانستان کې پوهلمي، معياري اواکاډمېک تياتر لرو اوله دې لارې به دهېوادوالو دردونه منعکس کړای شو

پوښتنه دملي تياتر هنرمندان به په ټول هېواد کې د وړکتونونو او ښوونځيو ماشومانو ته هنري خدمتونه وړاندې کړای شي؟

ځواب داطلاعاتو او فرهنګ وزارت دتياتر کوډک ترنامه لاندې پروګرام لري، له نيکه مرغه کوم مسلکي هنري توکي، چې ورته اړتيا ده، په واک کې يې لري. يوازې دمتلينو لږوالی دی، چې بايد دغه ستونزه لرې کړای شي. کوم فعاليتونه، چې له کلونوراهيسې موږ ترسره کوو، په کابل کې دي. البته موږ دهېواد په ۱۷ ولايتونو کې خصوصي تياترونه لرو، خو دولتي تياترونه يوازې دهرات اونيمروز په ولايتونو کې لرو موږ هلې ځلې کوو، چې دهېواد په کچه په ټولو ولايتونو کې دتياتر مديريتونه ولرو، دتشکيل طرحه مو داطلاعاتو او فرهنګ وزارت ته ليږدولې ده هيله من يو، چې له دغه تشکيل نه دفاع وشي اوپه راتلونکي کې يې دملي تياتر په واک کې ورکړي. کومې برنامې اوپروګرامونه، چې موږ پرې کار کوو په ولايتونو کې هم بايد دپلي کولو لپاره يې هڅې وشي، چې دماشومانو تياتر پياوړی اوبنډای شي چې وتوانيږوپه ولايتونو کې دغه هنري خدمتونه ماشومانو ته وړاندې کړای شو په دې توګه به دکابل اوولايتونو دتياترونو ترمنځ همغږي راوسيله شي اودښوونځيو اووړکتونونو زده کوونکي به له تياتر څخه دخپلو حساسيتونو اودنړۍ انديښنو ... لپاره په لوړه کچه ګټه پورته کړي

هېواد نوري

## د چين هراړخيزي مرستې نه يوازې د افغانستان ...

خطرونو خوندي کړي دافغانستان، چين، پاکستان او هند په ګډون دآسيا د ۲۲ هېوادونو په غړيتوب اودمړې، دنورو شلو هېوادونو او نړيوالو سازمانونو دمشرانو اواستازو په ګډون به دسيکا دغونډې په دغې نړيواله غونډه کې رغنده پرېکړې وشي او دبوی ډېرې مهمې اړتيا په توګه به په سيمه کې داقتصادي، امنيتي اوسياسي ثبات دراوستلو له پاره دعمل جامه ور واغوستله شي او په دې توګه به دسيمې دهېوادونو له پاره ښې لاس ته راوړني اومثبتې پايلې راوغاړي هيله ده چې دپاکستان په ګډون دسيکا دغونډې ټول غړي هېوادونه ددغې نړيوالې غونډې ديريکړو دپلي کولو په برخه کې له ناغېړو اوبې پروايي څخه کاروانه خلي اوبه پوره صداقت به سيمه کې د اقتصادي، امنيتي او سياسي ثبات لوړ هدف ته د رسېدلو له پاره دعمل جامه ور واغوندي دياډونې وړ ده چې دسيکا په نامه دغه ټولنه په ۱۹۹۹ زېږديز کال کې جوړه شوی ده اودافغانستان، چين، پاکستان او هند په ګډون دآسيا دلوېې وچې د ۲۲ هېوادونو په غړيتوب يې ديادو هېوادونو ترمنځ داقتصادي اوتجارتي همکاريو او باور پيدا کولو له پاره ددغه ډول غونډو او نورو ناستو له لارې پرفعاليتونو لاس پورې کړی دی داخلورمه غونډه ده چې دسيکاټولنې له ۱۹۹۹ زېږديز کال څخه راهيسې ترديدي دمه په سوري په خپلو غړو هېوادونو کې جوړې کړې دي اوله دې لارې يې دژوندانه په ټولو ډګرونو کې دسيکا دغونډې له غړو هېوادونو سره زياتې مرستې کړي دي

## له افغاني ځواکونو سره بهرني ...

ځواکونو ديوره تجهيز په هڅه کې دي دروان کال دغويي دمياشتي په ۳۱ مه ديکشنبي په ورځ دحامد کرزي په مشرۍ دملي امنيت شورا، جوړه شوه اوپه دغې شورا کې دامنيت اودانتخاباتو د دوهم پړاو په پوره سرته رسولو کې دټولو امنيتي مسوولينو له خوا، جمهور رئيس حامد کرزي ته پوره ډاډ ورکړل شو. دملي دفاع وزير ستر جنرال بسم الله محمدي وويل، دملي اردو ځواکونه کولای شي چې د دښمن بريدونه له ناکامۍ سره مخامخ کړي. همدارنګه دکورنيو چارو وزير عمر داوودزی هم دخپلو ځواکونو ديپاوړتيا له امله جمهور رئيس ته ډاډورکړ دافغان امنيتي ځواکونو دپياوړتيا په اړه يوشمېر لوېديځو رسنيو په سرکې واشنګټن پوست ورځپاڼي دغويي دمياشتي په ۳۱ مه په يومطلب کې ليکلي دي چې افغاني سرتيري دطالبانو دپرلنيو بريدونو دماتولو وس لري ددغه باور له مخې امنيتي ځواکونو ته په کار ده چې په ډېره هوښياري سره ددښمن دپوځي حرکتونو څارنه وکړي اوکورنيو اوبهرنيو طالبانو ته ددې وخت ورنه کړي چې دهېواد امنيت اويا دراتلونکو ټاکنو بهير ګډوډ کړي

## افغان اعلانات

وزارت معادن جهت ارایه پروپوزل ها افرها ساحه معدن مواد ساختمانی را اعلان میدارد که شرح ان قرار ذیل است
ولایت کابل ولسوالی بګرامی
قریه ګل چشمه
مقدار پیش بینی شده تولیدات به مترمکعب درسال ۲۵۶۰ مترمکعب سالانه و ۵۱۲۰ مترمکعب حجم مجموعی
معیاد پیش بینی شده دوسال
رویالتی یا حق الامتیاز فی مترمکعب ۲۳ افغانی
اسناد داوطلبی بشمول شرطنامه را از ریاست مربوطه وزارت معادن دربدل تادیه ۲۵۰۰ افغانی پول غیرقابل برګشت بدست اورده میتوانند اخذ افرهای داوطلبی ازنشراعلان الی ده روز به انجام میرسد (۱۲۵۷)

◇◇◇◇

ترجمه انګلیسی نکاح خط شرعی (۸۷۶ ۳۱۰) به اسم سید توفیق ولد سید مشفق و فروزان بنت ضیا الدین مفقود ګردیده ازاعتبارساقط است

◇◇◇◇

ریاست محکمه ابتدائیه احوال شخصیه مرکز هرات به اطلاع فرید ولد ضیا ساکن ناحیه یازدهم شاروالی هرات میرساند تاجهت دعوی مسمات ګلثوم بنت جمال ساکن ناحیه یازدهم شاروالی هرات از نشر اعلان الی یکماه به ریاست محکمه ابتدائیه احوال شخصیه مرکز هرات حاضر شود در غیر ان موضوع غیاباً فیصله میشود وآنګاه حق شکایت را نخواهد داشت (۱۲۶۰)

◇◇◇◇

ریاست محکمه ابتدائیه احوال شخصیه مرکز هرات به اطلاع بصیر احمد ولد محمد یعقوب ساکن انجیل قریه ګلوشتر هرات میرساند تاجهت دعوی مسمات فروزان بنت عبدالقدیر ساکن انجیل قریه ګرداب هرات از نشر اعلان الی یکماه به ریاست محکمه ابتدائیه احوال شخصیه مرکز هرات حاضر شود در غیر ان موضوع غیاباً فیصله میشود وآنګاه حق شکایت را نخواهد داشت (۱۳۵۹)

◇◇◇◇

ریاست محکمه ابتدائیه احوال شخصیه مرکز هرات به اطلاع رضا ولد وزیر ساکن ګذره هرات میرساند تاجهت دعوی مسمات میاګل بنت محمد ساکن ګذره هرات از نشر اعلان الی یکماه به ریاست محکمه ابتدائیه احوال شخصیه مرکزهرات حاضر شود در غیر ان موضوع غیاباً فیصله میشود وآنګاه حق شکایت را نخواهد داشت (۱۲۵۸)

(c) ketabton.com: The Digital Library


# هیواد
**HEWAD DAILY**

ورځپاڼه

چهارشنبه د ۱۳۹۳ ل د غويي ۳۱ مه د ۱۴۳۵ ق د رجب المرجب ۲۱ مه د 2014/5/21



## هیواد ورځپاڼه د ۱۳۹۳ لمریز کال لپاره ګډون کوونکي مني

هیواد ورځپاڼه ستاسې لپاره، نظریات او وړاندیزونه دولتي مسوولینو او چارواکو ته رسوي، دغه راز ستاسو له ذوق او خوښې سره سم هنري، ادبي، فرهنګي، ورزشي او نور په زړه پورې مطالب خپروي.

- د دولتي ارګانونو، وزارتخانو او ادارو لپاره کلنی ګډون ونیه ← ۳۰۰۰ افغانۍ
- د دولتي ارګانونو، وزارتخانو او ادارو لپاره شپږ میاشتنی ګډون ونیه ← ۱۵۰۰ افغانۍ
- د محصلینو، زده کوونکو او عامو خلکو لپاره کلنی ګډون ونیه ← ۲۰۰۰ افغانۍ
- د محصلینو، زده کوونکو او عامو خلکو لپاره شپږ میاشتنی ګډون ونیه ← ۱۰۰۰ افغانۍ
- د کورنیو شرکتونو، انجوګانو او موسسو لپاره کلنی ګډون ونیه ← ۴۰۰۰ افغانۍ
- د کورنیو شرکتونو، انجوګانو او موسسو لپاره شپږمیاشتنی ګډون ونیه ← ۲۰۰۰ افغانۍ
- د بهرنیو هیوادونو د سفارتونو، انجوګانو او موسسو لپاره کلنی ګډون ونیه ← ۴۰۰۰ افغانۍ
- د بهرنیو هیوادونو د سفارتونو، انجوګانو او موسسو لپاره شپږمیاشتنی ګډون ونیه ← ۳۰۰۰ افغانۍ
- له هیواد څخه د بهرنیو هیوادونو لپاره کلنی ګډون ونیه ← 200 ډالره


## (( له پوتین سره د حامد کرزي د لیدنې اهمیت ))

د افغانستان جمهور رییس د چین په شانګهای کې د اسیایي هیوادونو ترمنځ د متقابلو همکاریو او اعتماد جوړولو د غونډې په څنګ کې د روسیې له جمهور رییس ولادیمیر پوتین سره وکتل. افغان چارواکي دغه غونډه مهمه ګڼي. د روسیې له جمهور رییس سره د حامد کرزي لیدنه مهمه ده او د هغې په ترڅ کې د دواړو هیوادونو د اړیکو او پر لړسیمه پیرو مسایلو په هکله خبرې وشوې. د دې ترڅنګ جمهور رییس حامد کرزي د دغه څلور ورځني سفر په ترڅ کې د څینو هیوادونو له مشرانو سره هم ګوري. د دیرو مهمو ملاقاتونو څخه د باغلي جمهور رییس حامد کرزي ملاقات د روسیې د جمهور رییس ښاغلي ولادیمیر پوتین سره وو چې دغه ملاقات ډېر مهم دی او په دې کې د دواړو هیوادونو د همکاریو په اړه او

د ښیو نورو مسایلو په هکله خبرې وشوې. د افغانستان جمهور رییس په داسې حال د روسیې له ولسمشر سره ګوري چې د اوکراین د کړکیچ له امله د مسکو او لویدیځ اړیکې خړې پړې شوې دي. افغانستان د هغو څو محدودو هیوادونو څخه دی چې د مسکو له خوا له روسیې سره د کریمیا د ټاپو ورمې د یوځای کولو ملاتړ یې کړی دی. باکل شوې ده، چې د روسیې جمهور رییس ولادیمیر پوتین د ایران، چین، مغلستان له جمهور رییسانو او د عراق له صدراعظم

۷ مخ

## د کورنیو پانګوالو د راجذبولو هڅې

[illegible] حکومت د ۱۳ - ۱۴ کال تر پایه د بهرنیو څواکونو د وتلو او د نړیوالو مرستو د کمېدو په پام کې نیولو سره کورنیو پانګوالو ته زمینه برابروي، چې د بیا رغاونې او په نورو پروژو کې ونډه واخلي. د فوایدعامې وزارت مسئولان وایي چې په عام المنفعه پروژو کې د داخلي پانګونې لپاره نوې ستراتيژۍ تر لاس لاندې نیولې ده. د نوموړي وزارت ویاند سهیل کاکړ وايي، چې د بیا رغاونې په بهابېدو [illegible] کې د داخلي پانګوالو لپاره ښه فرصتونه موجود دي. چارواکو د امنیتي وضعې د ښه کېدو او د پانګونې لپاره د لا ښې زمینې د برابرېدو په هیله له ملا اماماتو او دیني عالمانو څخه غوښتي چې په خپلو خطبو کې خلک د بیا رغاونې په برخه کې ونډې اخیستو ته راوبولي. د فوایدعامې وزارت ویاند سهیل کاکړ وایي چې په تیرو ۱۲ کلونو کې دغه

برخو کې د پانګونې لپاره اسانتیاوې او امتیازات رامنځ ته شوي دي. د بیلګې په توګه د دولتي او خصوصي مشارکت په نوم یو میکانیزم وجود لري، چې ملي سوداګر کولای شي چې هم د لویو لارو پر جوړېدو او هم د هغې په حفظ او مراقبت کې پانګونه وکړي او له دولت سره په دې کې ونډه واخلي. همدارنګه د اورګاډي پټلۍ په برخه کې یوازې څه چې ملي سوداګر کولای شي تشویق کړي. د امنیت مسئله ده. د ترانسپورټي زیربناوو په سکتور کې په ځانګړي توګه د لویو وزارت په افغانستان کې ۲۳ زره کیلومتره سړکونه جوړ کړي دي. د هغه په وینا د خلکو له پاره د ترانسپورټي سهولتونو پر رامنځ ته کولو سربېره، د تر نوو میلیونو زیاتو کسانو له پاره کار ځایونه رامنځ ته شوي دي. د بیا رغاونې پروژ څخه د خلکو د ملاتړ په پام کې نیولو سره، یو شمیر کاربوهان په دې نظر دي چې دولت باید د د بیا رغاونې صندوق ته «د افغانستان د بیا رغاونې بانک» ته ارتقا ورکړل شي او پر نړیوالې مرستو سربېره دې د خلکو مرستې هم دغه بانک ته جذب کړي.

## د ستندرد د ملي اداري مرکزي لابراتوارونه ...

شوې دي. یوطرې یویل زیاته کړه په دې مرکز کې دودانیو دمیترولوژۍ او خوراکي توکو تغذي موادو بریښنا او مایکروبیولوژۍ موادو کنټرول ترسره کېږي. دغه راز په دې غونډه کې د ښار جوړولو دچارو وزارت معین داحصایې دمرکزي اداري لوی رییس او دافغانستان دسوداګرۍ او صنایعو دخونې دعامل هیئت رییس ددغو لابراتوارونو د جوړېدو پر ارزښت بانډې ټینګار وکړ. باختر

## په ننګرهار کې طالبانو ته د سر ...

طالبانو په نیولو او ددغې ولې دلګونو دریدو اوسپکووسلو ترلاسه کولو بریالي شوي دي. پوځیانو دوسله والو طالبانو دځینو پټنځایونو شاوخوا ساحه کلابنده کړې ده په همدې حال کې سیمه ییز مسوولین وایي چې په دغو عملیاتو کې پوځیانو و دسیمه‌اوسیدونکو ته زیان نه دې اوښتي. دننګرهار ولایت دامنیې قوماندانې، وښدوې وایي چې دغه عملیات به دترورېستي ډلو له شتون څخه دپېچیر اوآګام د ټولو سیمو تر پاکولو او خلکو ته دژوندانه دخوندي فضا تر برابرولو پورې دوام ومومي. باختر

## افغانستان د نړیوالو رسنیو په ننداره کې

## د وخت په تېرېدو سره له اوږو د بار کمېدل

امریکا چاپ، لاس انجلس ټایمز ورځپاڼې د جمهور رییس کرزي د واکمنۍ د میراث او وال ستریټ ژورنال ورځپاڼې د پاکستاني طالبانو او حکومت تر منځ د خبرو په اړه مقالې خپرې کړې دي. لاس انجلس ټایمز د افغانستان د بشري حقونو د خپلواک کمیسیون د رییسې سیما ثمر هغه خبرې راخیستي چې نوموړې شپږ میاشتې وړاندې په ارګ کې له جمهور رییس کرزي سره د کتنې پرمهال په توکو کې هغه ته ویلي وو چې د جمهوري ریاست وخت یې کم دی. جمهور رییس کرزي په عاطفي ډول ویلي وو ګرانې خورې، که ریښتیا درته ووایم، زه ورځې شمېرم او دا خکه چې ژبسته ډېر ستړی یم. د هرې ورځې په تېرېدو سره زما له اوږو څخه د بار کمېدل. ورځپاڼه لیکي: جمهور رییس کرزي یوازینی کس نه دی چې د خپل ستونزمن ۱۳ کلن کار په ختمېدو سره د راحت احساس کوي. جمهور رییس کرزي چې د افغانستان د اساسي قانون له مخې د دریم ځل لپاره د جمهوري ریاست لپاره ځان نه شي کاندیدولای، یو وخت د نړۍ د شیکو او خوش لباسو کسانو له ډلې

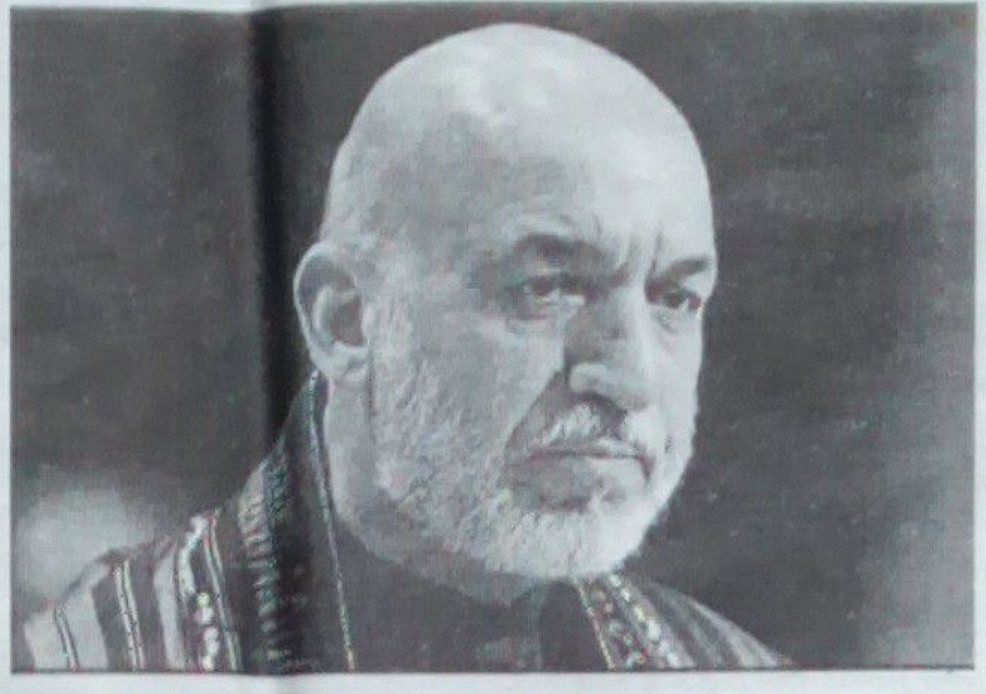

څېرو خلکو هغې یې معکس کولې. لاس انجلس ټایمز وړاندې لیکي: د جمهور رییس کرزي د محبوبیت د کمېدو یو علت دا دی چې د ده د بهرنیو چارو پخواني وزیر ډاکتر عبدالله عبدالله چې د نورو کاندیدانو په نسبت یې زیات پر ده بېکاره انتقادونه کول، د جمهوري ریاست د انتخاباتو په لومړي دور کې تر ټولو زیاتې رایې وګټلې. او جمهور رییس کرزي چې په بېکاره د کوم کاندید ملاتړ نه کوي، په نیږو څو اوونیو کې یې له خپل رقیب عبدالله عبدالله او ډاکتر اشرف غني احمدزي سره په آرامۍ ملاقاتونه کړي او د ورځپاڼې په باور، شوایې په راتلونکي حکومت کې خپل نفوذ وساتي.

وال ستریټ ژورنال ورځپاڼې، د پاکستاني طالبانو او حکومت ترمنځ د خبرو د بندېدو علتونه څېړلي او لیکي: د پاکستاني طالبانو په منځ کې بیلتون او انشعاب په له اسلام اباد سره د دې ډلې د خبرو په منځ کې ښو خنډ وي.

ورځپاڼه لیکي: د پاکستان حکومت له تحریک طالبان پاکستان سره چې له القاعده شبکې سره تړاو لري، په مذاکرو توافق کړی و. وال ستریټ ژورنال زیاتوي، داسې ښکاري چې د پاکستاني طالبانو یو قوماندان سجنا د پاکستان د حکومت په شرایطو سلا شوی او ممکن له وړاندې ونکو اعمالو لاس واخلي. خو په مجموع کې له طالبانو سره مذاکرې چې د نواز شریف د حکومت له جوړېدو سره سم پیل شوې وې، دواړو خواوو په کې خاته وخت سپولی دی. ورځپاڼې له طالبانو سره د پاکستان د دولتي کمېسیون د یوه غړي رستم شاه مهمند خبره راخیستې چې وايي: له طالبانو سره خبرې د هغوی په منځ کې د شخړو او دغه راز د طالبانو او حکومت ترمنځ د بې اورۍ له امله ځنډي شوې دي.

## د شعر او تخیل په ډګر کې بېدل ...

دجمهور رییس دسلاکار زلمي هیوادمل، د اطلاعاتو او فرهنګ دوزیر اودغه وزارت دمعینانو او یوشمیر مسوولینو په کابل کې دځینو بهرنیو هیوادونو د سفیرانو، د ملي شورا دیو شمیر غړو او دیو شمیر علمي او فرهنګي شخصیتونو په ګډون پرون داطلاعاتو اوفرهنګ وزارت د مشوعاتو په نړیوال مرکز کې جوړه شوه. دغه سیمینار په پیل کې دافغانستان داسلامي جمهوریت دجمهور رییس حامد کرزي پیغام داطلاعاتو اوفرهنګ وزارت دخپرونو دچارو دمعینې مېرمن سمین حسین زاده له خوا ولوستل شو چې د هیواد ورځپاڼې په همدې ګڼه کې خپور شوی دی. وروسته داطلاعاتو اوفرهنګ وزیر ډاکتر سید مخدوم رهین د مرزا عبدالقادر بیدل د شخصیت او د شعرونو دیالیکو اړخونو په اړوند معلومات ورکړل او وېې ویل دهغه میرات نه مرېنې څخه دري سوه کاله تېر شول چې دهندوستان په له قیمته ډګه خاوره کې دفارسي ـ دري ژبې یو ډېر ستر او بې ساري شاعر او له سترو صوفیانو او فیلسوفانو څخه و. ډاکتر رهین زیاته کړه چې ابو المعاني مرزا عبدالقادر بیدل په هغه تبحر سره چې په اسلامي فرهنګي کې یې درلود دلرغوني یونان په فرهنګ او تمدن سره په خپلې بلدتیا او په پراخو اطلاعاتو سره دهندوستان دتمدن او دهندو پوهنې زده کړې تر دې حده پورې چې مهابارتا یې په بشپړه توګه لوستې و اویه یاد کړې یې و. د اطلاعاتو او فرهنګ وزیر وویل د معرفت له نړۍ څخه دغه شان پیاوړی سړی د ستر اسلامي عارف په توګه چې له بایزید او جنید سره ملګري ویېژندل شو او خپل ټول ظرفیت فلسفي، عارفانه او ادبي تفکرات یې دغه ډېرو سلو زرو بیتونو په قالب کې ځای کړل. دغه راز بېدل دشیخ الاکبر، محي الدین بن عربي او مولانای بلخ په شان دوحدت الوجود په مشر لاروېانو څخه و او تر یې د حضرت پاک الهي جلوه بلله او دغه جلوه یې په کیهان په تېره بیا په انسې زاد او د زړه کې لټول. ډاکتر رهین زیاته کړه چې بیدل ډېر ظریف معاني په فوق العاده پیاوړي تخیل او په فوق العاده پراخ فرهنګ سره شعر په قالب کې ځای کړه او د بیدل سیال هیڅوک د تخیل په ډګر کې نه دی. دغه راز په دې سیمینار کې دجهاد مشر او دهیواد پخواني جمهور رییس پروفیسر صبغت الله مجددي هم مرزا عبدالقادر بیدل یو لوی شخصیت وباله او سترو شخصیتونو قدرداني دسیمینارونو دجوړونو په خاطر یې داطلاعاتو او فرهنګ دوزیر قدرداني وکړه. وروسته په کابل کې دهندوستان سفیر امرسنها په خپلو خبرو کې دبیدل په اړوند معلومات ورکړل او ویې ویل چې میرزا عبدالقادر بیدل دهندوستان په پتنا ښار کې زیږېدلی دی او دخپل عمر زیاته برخه یې په ډیلي کې تېره کړه او له هغو سترو شخصیتونو څخه و چې په ټوله نړۍ کې یې پېژني. دهند سفیر دغه راز داطلاعاتو او فرهنګ له وزیر او دغه وزارت له نورو مسوولینو څخه چې دغه سیمینار یې جوړولو کې یې ونډه درلوده قدرداني وکړه. ده زیاته کړه چې بیدل وروسته نور شاعران او لیکوالان راغلل لکه مرزا غالب او اقبال لاهوري چې دهغه له اشعارو څخه یې الهام اخیسته. دغه راز دسیمینار په نامه دکابل پوهنتون پیغام ددغه پوهنتون داستاد پوهاند محمدحسین یمین او دخلقاي پوهنتون پیغام دقاري فیصل له خوا ولوستل شول. وروسته نجم الرحمن مواج او دحرکت اسلامي ګوند مشر سید محمد علي جاوید دمیرزا عبدالقادر بیدل دنظام شعر او شاعري او هغه سبک او شخصیت په اړوند خبرې وکړې او هغه یې دسترو عارفانو له جملې څخه وباله. دغه سیمینار په بهیر کې دملي ننداري دهنرمندانو له خوا یوه لنډه نمایشنامه هم اجرا شوه. دغه راز ددغه سیمینار نوبتي عمومي غونډې د ریسې په توګه شمیمن حسن زاده، منشیال په توګه د هندوستان دبیدل پېژندنې دپوهنتون دپوهنځي استادې مېرمن قمر غفار، او دمنشي په توګه محمد شریف سروري په انتخابیو وروسته په کار پیل وکړ. په دې مجلس کې قمر غفار، نجم الرحمن مواج، استاد حیدري وجودي، پوهاند محمد حسین یمین او دسیمینار په دویم علمي مجلس کې له هندوستان څخه بیدل پېژندونکي شرف حسین قاسمي، شکیلا نوید او عبدالعزیز مهجور خپلې علمي او څېړنیزې مقالې چې دابو المعاني میرزا عبدالقادر بیدل دژوندانه دېالیکو نورو مقام او شخصیت او کارنامو په اړوند یې لیکلي وې ولوستلې. دغه سیمینار داطلاعاتو او فرهنګ وزارت په اهتمام او دهندوستان دسفارت په همکارۍ جوړ شوی دی. دیوبل خبر له مخې، داطلاعاتو اوفرهنګ وزیر ډاکتر سید مخدوم رهین نن دمیرزا عبدالقادر بیدل شهرسپي ددرې سویم تلین دتدرناوي په مناسبت دکابل ښار ددریم مکروریان په سیمه کې د شاه کابلي په نامه چې دابو المعاني بیدل مرشد و، ونوماوه. شاه کابلي دبیدل بوله مشایخو څخه یعنې دبیدل له پیرانو څخه و چې دشخصیت له پلوه دشمس تبریزي مقام ته رسېږي. باختر

## حامدکرزي د چین د (وشي) له تاریخي ښاره لیدنه وکړه

حامد کرزي چین ته د خپل سفر په دریمه ورځ د دغه هیواد د وشي له ښاره لیدنه وکړه. جمهوررییس او ملګري پلاوي له یې د وشي ولایت د والي مېرمن هونګ لیکسین او نورو چارواکو له خوا لوڅ هرکلی ووېل شو. د وشي والي مېرمن هونګ لیکسین د دغه ښار په اړه وویل چې دغه ښار ۷۰۰۰ کلن تاریخ لري او د چین د ټکنالوژۍ او معلوماتو مرکز او د دغه هیواد له پنځو مشهورو او مهمو ښارونو څخه دویم ښار ګڼل کېږي. په دغه ښارکې د ۲۲ بیلیونو امریکايي ډالرو په ارزښت ۵۰۰ بهرنیو کمپنیو پانګونه کړې چې د هغو له جملې څخه ۹ کمپنۍ د افغانانو دي چې د شاوخوا سلو میلیونو ډالرو په ارزښت یې د ټکنالوژۍ په برخه کې پانګونه کړې ده.

Dr : shamsulhaq Aryanfar, Head of Govt. Dailies

Editor -in-chief: Ahmad Zalmai (Shahbaz) 0700078578

Deputy: Shah Wali "Qarar"

د ورځپاڼې د وېش څانګه
۰۲۰۲۳۰۰۳۳۷ ـ ۰۷۰۰۷۹۶۰۱۷۱

چاپځای: د آزادۍ مطبعه

کتونکې ډله
- سیدیوسف "شرطي"
- محمد صادق قلندري
- میر مسجدي عزيزي
- اصغر یمنی

| | |
|---|---|
| دورځپاڼو رئیس ډاکترشمس الحق آریان فر | ۰۷۹۹۳۲۵۸۵۰ |
| امر او مسوول مدیر احمد زلمی شهباز | ۰۷۰۰۰۷۸۵۷۸ ۰۲۰۲۳۰۲۱۳۰ |
| مرستیال شاولي قرار | ۰۷۹۹۳۱۴۵۰۶ ۰۲۰۲۳۰۲۱۲۹ |
| سرپوست مسوول سکرتر شیرمحمد نظري | ۰۷۷۲۰۳۶۷۱۵ |
| ډیزاین احمدشاه سخي | ۰۷۹۹۵۶۶۲۸۵ |

برېښنالیک hewad1948@yahoo.com


## د ولایتي شوراګانو د ټاکنو لومړنۍ پایلې

ګډون کړی وو. د ولایتي شوراګانو نوماندان ۲۴ ساعته وخت لري چې له لومړنیو پایلو څخه خپل شکایتونه د شکایاتو څېړنیز کمېسیون سره ثبت کړي. د شکایاتو ارزونې کمېسیون ویاند نادر محسني وایي، چې دا شکایتونه به په علني ډول څېړل کېږي. د ولایتي شوراګانو وروستۍ پایلې به د غبرګولي په ۱۷ مه اعلان شي. ښاغلي نور وایي، د شکایتونو څېړل به په ټاکلي وخت تر سره شي او وروستۍ پایلې به په ټاکلې نېټه اعلان شي.

**Get more e-books from www.ketabton.com**
**Ketabton.com: The Digital Library**