خوږې خبرې

لنډکي شعرونه او ادبي ټوټې

لیکوال: محمود حمیدزی

Ketabton.com

(c) ketabton.com: The Digital Library

بسم الله الرحمن الرحیم

(c) ketabton.com: The Digital Library

دکتاب پیژندپاڼه

نوم: خوږې خبرې
لیکوال: محمود حمیدزی
ټایپ او ډیزاین:محمود حمیدزی
دپوښتی ډیزاین: مسلم اڅکزی
دخپرېدونیټه:۱۴۰۳ه ل

دلیکوال خپاره سوي اثار:

۱په سمندر کی دملغلرو لټون

ټولنیزې ستونزې او دحل لارې یې

دفکرونوجوړښت اوهغوئ ته وده ورکول

۲روڼ سیند

لومړیشعرې ټولګه

۳ په کایناتو کی دقرآنکریم علمی معجزې

(د ذرو څخه درکهکشانونو د اللهﷻ مخلوقات)

۴(دانسان په بدن کی دقرآن کریم علمی معجزې)

(دانسان دبن دحجرو څخه درنسجونو دنسجونو څخه درغړو دغړو څخه دربدن پورې: هراړخېز طبی مالومات او دعقیدې دلا کروړ کولو درسونه)

۵دالماسو پنډ

(دېښتومتلونو د ویلوځایونه اوعلتونه)

(c) ketabton.com: The Digital Library

۶ژور اندونه

(دویمه شعرې ټولګه)

۷په ژوند کې دبریالیتوب 50رازونه

۸څنګه ژوند وکړو

(دنړۍ دپوهانو او بریالیو وګړو دسلګونوویناوو ژباړې)

۹خوږې خبرې

(لنډکی شعرونه او ادبی ټوټی)

۱۰ننګوونکی پوښتنی اوځوابونه

(سلګونه طبی،ساینسی،جغرفیوې، بیولوژیکی،ذهنی او ټولنیزې پوښتنی)

(c) ketabton.com: The Digital Library

دلیکوال خبرې

دې کتاب کي په ادبې ژبه دژوند ځینې خوږې اوترخې ځیني لاربښوونې سوي دي دا چي ځیني نازک الفاظ شتون پکښي لري هیله ده اند،فکر ونه کړئ چي فحشا ته مورابولم ژور اند وکړئ دې کتاب کي هیڅ دفحشا اوبربنډ څه نسته بلکي دلته ماهڅه کړي چي وګړي سیده لارې ته را وبولم!

دا زما هغه اندونه دی چي دکلونو په اوږدو کي مي لیکلی اوستاسو درنو لوستونکو د ادبی تندې دخړوبولو لپاره مي په دې کوچنۍ ټولګه کي راټول او خپاره کړل!

په درنښت محمود

یادونه:ددې کتاب دچاب حقوق دلیکوال سره خوندي دي،دکتاب همدا پي ډي ایف بڼه بیله بدلونه هرڅوک خپرولی سي دچاپ اوبدلون حق یې څوک نه لري!

(c) ketabton.com: The Digital Library

اى كاش هرشيبه مي، ستا خواته كتلى
او ستا دښكلا دليدو څخه برخمن واى،
ستا څخه مي دبريا او ناپاينه ژوند خبرې اوريداى.....
او په خيالونو كي د دې نه پاتي كيدونكي ځان،روح
او نړۍ څخه ډېر ليري تللى واى!

***

موږ هله خپلې هيلې د لتې په پړي په غاړه را وځړو كله چي هوډونه مو د ويرونكو توپانونو د ليدلو له كبله وبيريږي،وډار سي.
هغه وخت زموږ خاورين وجود:
دمځكې سره خپل ارتي مينه پيل كړي او نه غواړي دهغې د راكښوونكي ځواک پروړاندي ودريږي، تل غواړي مځكه لمس كړي او د خوځښت تكل نه كوي، دا چار ددې لامل سي چي موږ مات سو، ولويږو او دوګړو دستركو څخه خورا ټيټ مالوم سو،موږ دخپل پيدا كوونكي نا خوښي وموندو او نه سو كولى دخپل اري دندې لپاره كړنې سره وپېيو، نا خبره سو او شيبې مو دلانورو خواشينوونكو شيبو د را رسيدا منتظري سي!
هووو: موږ بايد خپلې هيلې ونه وژنو،
همدا دهيلو ژوندي ساتل دي چي: موږ دهسک لورته را بولي!!!!
دلويي هيلي دپوركيدا زيرى راكوي او كه هغه زيرى رښتياهم موږ ته ستر او ښكلى مالوم سي، موږ به هيڅكله په خپل تل پاتي هڅوكي مځكه ښكل نه كړو،
خوځنده به يوو....

(c) ketabton.com: The Digital Library

ناخبر به نه يوو....

ټيټ به نه يوو....

خوښۍ به وموندو......

خپله اره دنده به په ښه ډول سرته ورسوو•••••••••••

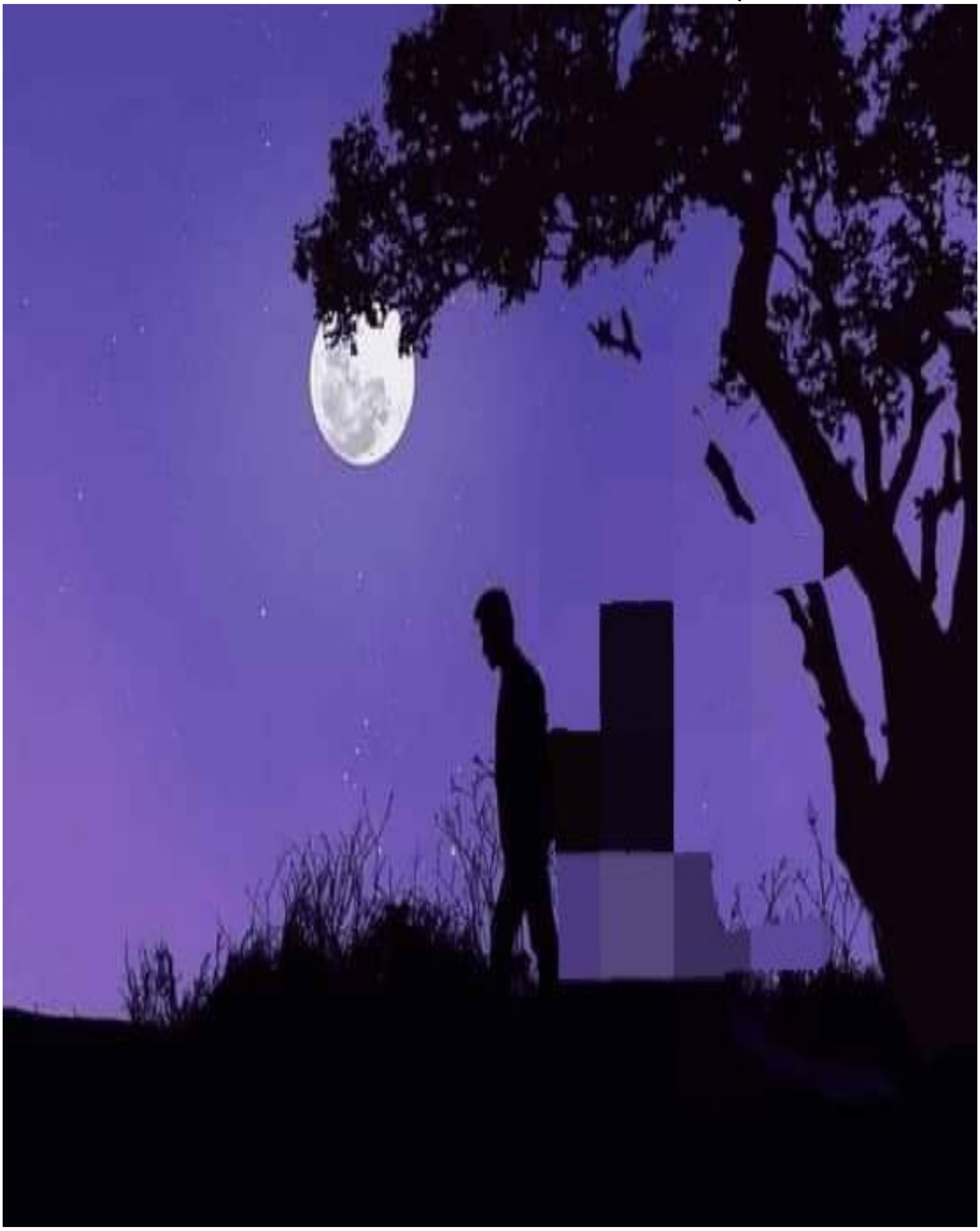

(c) ketabton.com: The Digital Library

کله چي موږ دخپلو موخو لورته مزل کوو:
دتياروشپو،
مستوسيندونو،
بې مهاره توپانونو،
سوځوونکي لمر او اغزونو لارو څخه تيرېږو:
زموږ موخې هم هيڅکله دومره مغرورې اوبې وفا نه دي چي
زموږ ستړياوي اوزحمتونه بابېزي وګڼي
او زموږ سره ديدن کولو ته هغه وخت سوبې نه سي چي موږ
هغوئ ته درسيدا په پار ربنتني هيله کړي وي!!!!

(c) ketabton.com: The Digital Library

ښه نوبريمن هغه وګړي دي چې :دځوانۍ نشه يې وزغمل او خپل هوښ يې پکښي دلاسه ورنه کړ!
''

ستا!!!!
دخوږو يادونو وږمې دزړه بڼ ته نه پايانه خوښۍ راوړي!

****

کله چي زړه مې دنړۍ دناپاکيو دګرد څخه پريمان سي: ستا په پاکوونکی اوپاک نوم باندي يې پريولم!!!!
''

دزړه ارام ستا په يادونوکي نغښتی دی!!!!
هغه زړونه سکون نه لري چي:
ستا دښکلاګانوڅخه مخ واړوي!
''

مرګ دازموينې ورستۍ ورځ ده دهغه ورسته يا تل پاتي بريا يا تل پاتي ماته پيليږي؛خوځيني بختور دي دماتې ورسته بريالي سي!
****

زه دهغو ورځو په هيله او اميد ژوند تيروم کومې ورځې چي :

ستا خواکي ستا در نظر لاندي و اوسيږم!!!!

(c) ketabton.com: The Digital Library

ژوند دلويو هيلو دپوره والي لپاره بس نه دئ:
ژوند يوازي هغه ازموينه ده چي برياللي به يې خپلو ټولو هيلوته ورسيږي!

دلته درنو ستورو رڼا څوک نه وينې .
وګوره ستوري ټوله شپه انتظارکوي ځان سوځوي چي وګړي هغوئ ووينې،
دهغوئ سربنندنه درک کړي، خو خلګ دهغوئ په درک اوليدلو کي سوستې کوي ځانته دومره تکليف نه ورکوي چي يؤار خپلې سترګې دهسک لورته کړي کړي زه حيران يم دکمزوري وجود لرونکي دغه وګړي ولې هسک ته نه ګوري؟ ولې غرور کوي؟
په داسي حال کي چي دهغوی زړونه د کمزوري وړتيا لرونکي دي چي دهغې په نشتون،
دوئ دخپل کوچنۍ برخې پرته دتل لپاره په هغه ګرد بدليږي چي ذرې يې دنړۍ په ټولو برخو ويشل کيدلی سي،
افسوس... دا څومره بده ده :يؤکمزوری څنګه دومره جورت وکړي!

(c) ketabton.com: The Digital Library

دخپل عقل دمزي دکروړ کولو په پار،دمرغانو دخولو څخه ستا
دستاينې دزمزمو داوريدلو ِحس ته تم يم،
هيله لرم دهغوی دهر ويی په مانا ځان پوه کړم اوستاسره دمينې
کولو په هڅه کي وړاندې لاړ سم!!!!

(c) ketabton.com: The Digital Library

دزلفو په تارونو کي مه بنديږه:
بلکي زړه او سترګي دي بايد
دپوهې په پيچلو، کږو وږو لارو کي بندي پاته سي،

که په زلفوکي دي زړه بندسو ستامينه پوهه به خپه سي،
دانو بده ده چي د دوو ژوندونونوخوښۍ کيدای سي په يؤې بدله کړي،
که د پوهې پرزلفو مئين او دکتاب پر مخ دي زړه بايلوئ:
هله به دي سترګي دباز په شان ليدونکي او زړه به دي دزمري په شان پياوړی سي، هووو
مه ښکار کيږه،ښکار وکړه د هغو وييونو ښکار چي توري يې ښکار کړي وي،
داسي به ته ورورو دجملو او دپوهې دسمندر دلويو ښکار کوونکو په ډله کي تاج داره ښکاري سي!

....
....

په نړۍ کې دبريا هيڅ لوری نسته بيله هغه سمت څخه چي:
ستا لور ته تللی!
موږ به هله بريالي سو چي:
ستا لور ته ستا پر قدمونو،
ستا پر ښوول سوې لار ګړندې ګامونه واخلو،
ستا منزل ته رسيدل دناپاينه خوښيو، نه خلا صيدونکو نيکمرغيو او نه بيانېدونکي ښکلا، وخت،شيبې او ليدل دي

انسان ستړی سي ددې هرڅه څخه ځينې وخت مې نه پوهيږم

(c) ketabton.com: The Digital Library

کله کله مي شعور، درک،ذهن،تجربه وسواس،
غماز او که زړه ووايي: بس دئ!
نور هیڅ قلم مه را اخله ولې ځان ستړی کوي، ولې دهغو خلګو لپاره چي تل غواړي بیده پاته سي دخوبه د راکښینستلو چیغې او ناري وهي!
ولې خپل دېروخت دهغوئ لپاره لګوي:
حال داچي ته خپل چاري لري چي هغه باید سرته ورسوي، ولې تل دهغو وییونو په پیلو او دښکلو امیلونو په جوړولو بوخت يې چي راغونډول او پیېل يې ستا دوریښتانو یو یو ژونکی کمزوری کوي او په مغزو کي دي شور جوړوي، آیا دا وګړي په دي هرڅه ارزي؟
آیا دوئ تا درکولی سي؟آیادوئ ستا پیلي امیلونه په رښتیا هم لیدلی او ښکلا يې حسوالی سي؟
بیا خپل ځان ته خپل ځواب ورکړم او ووایم: کیدای سي ستا دپیول سو ملغلرو امیلونه کوم ښکلی په غاړه کړي او ښکلایي ور ډېر کړي؛ هغه دښکللو په ټولۍ کي لا نور هم ښکلی مالوم سي او د په غاړه کړي امیل دملغلرو په رڼا باندي په تیارو کي لار ومومندي!
یاهم د غوټیو څخه ښکلي ګلونه وټوکيږي او نورو ګلونه وپالي دا چار غوره دئ ځان ستړی کړه او لاهم نور دپوهې په سمندر کي غوټې ووهه، ملغلرې ومونده او دبریا په تار کي ځلانده او روښانه ملغلرې وپیوه، دا چار ښکلی دئ او کیدای سي تا او نورو ته دنړیو دخوښیو لامل سي!

(c) ketabton.com: The Digital Library

لیکواله او شاعر ته!
کله چي غواړي پاشلي ملغلرې په لمن کي راټولې کړې او بیا
ښکلي امیلونه تري جوړ کړي،پام دي وي چي:
دملغلرو ځلا دشهوتونو دسمندر په اوبو پري نه ولي!
دغه ښکلی پیېل سوی امیل د مادیاتو او امتیازاتو دبنۍ دخولې د
اور لورته مه ورنیژدي کوه،ترڅو تل پاتي والي ته یې زیان
ورسیږي!
خپل دملغلرو امیل ته دي درښتیا کروړ مزی ور واچوه، دنړیو
دژوند دسیند په ابو یې پریوللی، دستورو په رڼا ځلیدلی ښکلی
پریږده
ترڅو غوټۍ پري ګلونه ونېسي او ښکلي یې په غاړه کړي

(c) ketabton.com: The Digital Library

اى كاش كيدلى سواى چي ستاسره مي يؤځل ليدلي واى...
يؤازي يؤځل او دكلونو دفراق لمبې مې ستا دښكلا د ارام
بخښونكو وړانګو،
په درک كولو مړي او دوصال خوږې شيبې مې د حِسونو هره
برخه په داسي خوځښت را وستلي واى چي :
هغه خوځښت په بل هيڅ موجود باندي هومره شور نه
جوړوي!!!!
اى كاش كيدلى سواى ستا خوږې خبرې مې ستا دخولې څخه
اوريدلي واى ترڅو،
دبدن هرې ذرې مې ستا دخبرو په اوريدا دهسک لورته الوتل
پيل كړي واى او هغه ځاى پوري يې رسولي واى چي نور
مخته ته تلل دځان سوځل دي او دهغو په اوريدو بلكي لكه ليدو
باندي يې دنړۍ دخوښيو په اړه پوره پوهه لاسته راوړي
واى!!!!

(c) ketabton.com: The Digital Library

ښکلا دي تعريف نه لري:
ستاښکلا دلمر دځلا څخه ډېر ځلانده!
دسپوږمۍ د راغبرګي سوي رڼا څخه ډېره ارام بخښونکي!
دګلونو دوږمو څخه ډېره خوږه، دسهار دنسيم څخه ډېره خوښي ورکوونکي ده!!!!

::

هرشپه مې آندونه ستا په نوم اوخبرو يادولو خړوبوم اوهيله لرم چې خوب کې به ستا دښکلي مخه دښکلو وړانګو په ليدلو باندې سر لوړی سم!!!!

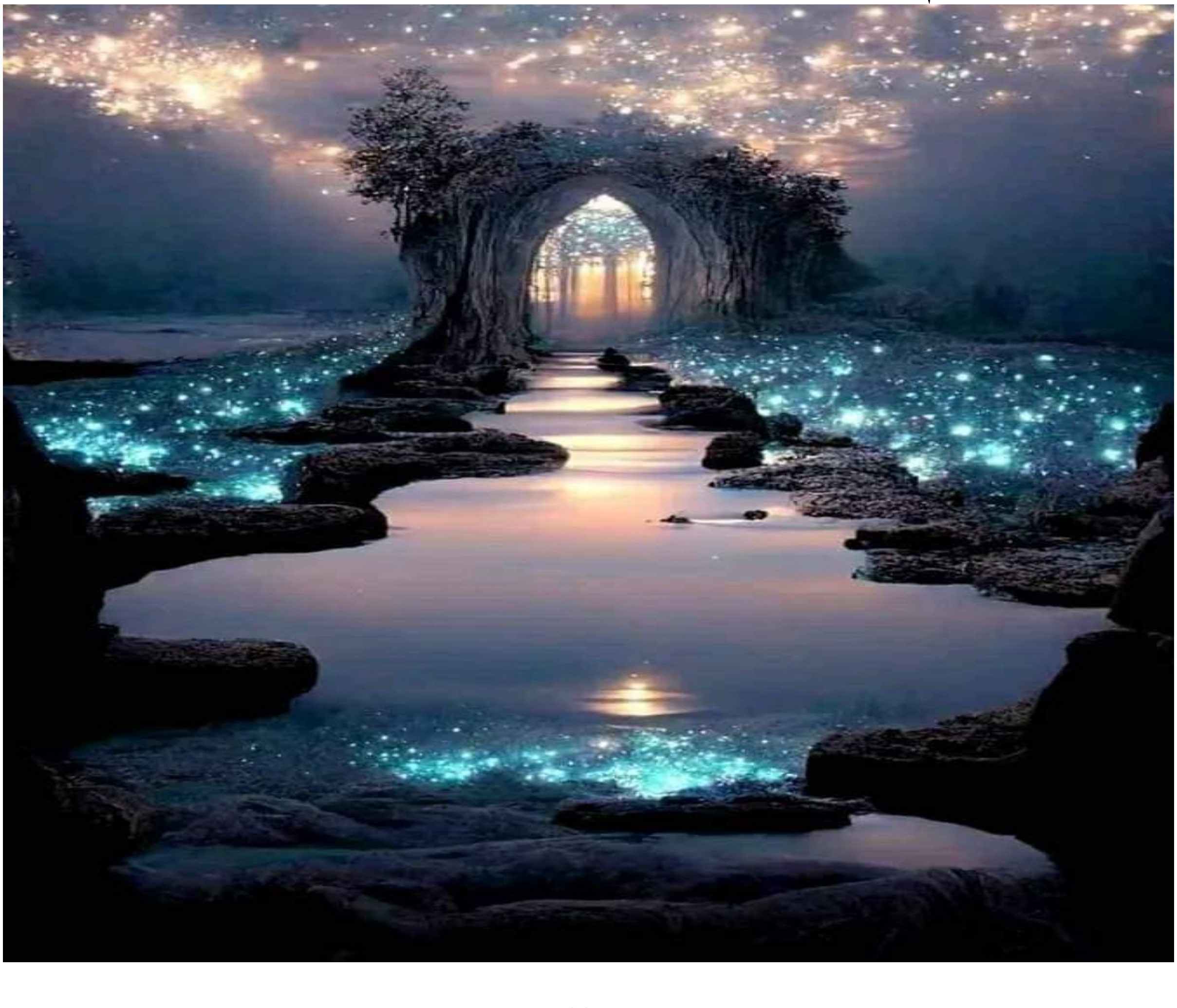

(c) ketabton.com: The Digital Library

زموږ بدیو ته درسیدا تنده....
دهغوئ دپاره دوخت بربادولو هیله.....
په هغوی کي دغوټه کیدلو شیبې.....
ځومره ډېري بدې،زیان رسوونکی او ناکامه کوونکي دي!!!!
تنده به یې زموږ دتل پاتي تندې لامل سي!
وخت پري بربادول به موږ ته ناپایانه،نه زغمل کیدونکي او دتصور ځخه پورته بد او زحمت کوونکي وختونه راکړي!!!!

که په هغوی کي غوټه سوو په سترو،ډېرو ویرونکو داسي تیارو کي به غوټه سو چي هیڅ رڼا به نه وي؛هیڅ ډاډ به نه وي او هیڅوک به مو نا اوریدل سوي، لعنتي کریږي وانه وري!!!

هو دا کریږي به دومره بدې وي چي هیڅ پیداکړل سوی به دهغوئ دکولو هیله ونه کړي!
دا تنده ځومره به ده ده،
دا وخت بربادول ځومره دزیان ځخه ډک دئ او دا غوټه کیدل ځومره سوځوونکي دي، هووو
خورا ډېررررر .... ډېررررر: سوځوونکي!!!!

(c) ketabton.com: The Digital Library

زه د بريښنا درناوی کوم:
همدا بريښنا ده چي زما دژوند د ډېريدا لپاره په بيا بيا غورځکی،جرقي وهې او نه پرېږدي دبدن واکمن مي دخپل چار څخه ستړی او بې پامه سي،
دبدن پاچا هيڅکله دا توان نه لري چي دبدن واکمن ته امر وکړي،
زما دبدن واکمن يؤازي ديؤه او بې سياله واکمن په امر خپله دنده درهغو مخته وړي، ترڅو امر ورته وسي نوربس دئ!
دده مزل درهمدې ځايه پوري وو!
نور دئ دلته ارزښت نه لري!
دئ بايد خپل لومړنې ځای ته ستون سي هغه ځای ته چي دده بنسټ دده څخه خورا ډېر وخت مخکي دهمدې ځايه پيل سوی وو!
دا به زما دبدن دواکمن زما سره وفا په ډاګه کړي، که ده زما سره وفا کړي وه، رښتيا يې زما دپاره ښه او غوره ګڼلي وه زه به بريمن او سرلوړی سم، که ده زما دستر دښمن او ستر احسان هيروونکی خبره منلي وه زه به دټولو بدبختو څخه لوی بدبخته يم، نا پاينه انتظار به ګالم،
نه تصور کيدونکی، لمر،تودوخه او تنده به ګالم،
دټولو ګلونو څخه ښکلی او ټول ګلونه به راڅخه مخ واړوي تنده به مي تنده پاته سي،
بري ليک به مې د نه ستايل سوي سمت څخه راته وړاندې سي،
هيڅکله به بيا ښاد نه سم!
هيڅ وخت به خوښې ونه موندم!

(c) ketabton.com: The Digital Library

هيڅکله به ښکلي ونه وينم!
وبه کوټل سم، وبه رټل سم، وبه ايشږم!
دا به نا پايانه دغمونو څخه ستر خورا ډېر ستر هومره ستر چي ددې ځای هيڅ غم او انديښنه به ورته هيڅ،بيخې هيڅ مالوميږي!
هو دا زما دبدن په واکمن پر اړه لري چي ما چيري بيايي؛دستري ماتې لور ته او که دسيوري لاندي،دستري تودوخې په ورځ هوساينې، دخوږو اوبو د ويشوونکی په لاس د سترې تندي څخه دخلاصون دجام خوا ته،يا دبريښنا په شان د بيرونکي پله څخه دتيريدا لورته اوکه دستر ګل بڼ دګلونو سره د ديدن او دتل پاتي، هيڅکله نه خلاصيدونکي خوښۍ لورته!

زما بريښنا خوښه ده، همدا بريښنا ده چي زما دماتي او بريا لپاره په بيا بيا جرقي وهې او زما د چپه لوري غوښه په خوځښت را ولي، دا غوښه زما دبدن واکمنه ده،که دا بريالی سوه زه به بريالی سم، که دا دناکامۍ لورته ولاړه زه به ناکامه سم،
لاسونه کچکولوم او وايم چي:
زما دبدن واکمن دي کړي او دتيارو څخه ډک لورته نه ځي، هوو...
تل دي دبريا لورته نږدي کيږي او رڼاوي دي موندي!

(c) ketabton.com: The Digital Library

خوږې خبرې

هرلوستونکی پوه نه وي او نه هر لوستونکی دتیرایستونکي
سمندر دتل څخه د لاره ورکوونکو پوښتونو ځوابونه لري هیڅ
سوال بې ځوابه نه دئ او هیڅ تیر ایستونکی داسي سوال نه
لري چي هغه دي درڼا او بریا دعقیدو دخاوندانو پر عقیده باندي
تور داغ وي او ځواب دي یې نه وي!
بس دومره ده چي زموږ سره به دپوهې او رڼا دسمندر په تل،
منځ یا حتا مخ کي دځواب دموندلو وړتیا نه وي!

::

موږ دپوهې مینوال یوو غواړو دپوهې په سمندر کي دژوند
دبریا او راتلونکي دخوښیو ملغلرې وموندو!
هو...
زموږ مخته به سمندري توپانونه،سخت اورښتونه، نه زغمل
کیدونکي تنده، سمندري داړونکي، لوږې ژوري احمق غماز
راسي خو:
موږ به خپل دموندلو هڅو ته دوام ورکړو پري به نږدو چي
زموږ مخته خنډونه زموږ هیلې را مړي او روح مو را ژبل
کړي!
موږ کروړ هوډ کړی دبریالیتوبونو دموندلو هوډ!!!!
په راسته لاس دبري لیک دراخیستلو هوډ!!!!
دویر ونکی پله څخه دبریښنا په شان تیریدلو هوډ،
دکب دایني دخوړولو کروړ هوډ
او موږ به خپل موخې ته رسیږو.

(c) ketabton.com: The Digital Library

هرورځ مو چي مو ستا په يادونه پيل سي،
خبرې درسره وکړو خبرې دي واورو موږ به ولې بدبخته سو؟
زموږ بريا ښکلا او راتلونکی يؤازي اويؤازي ستاسره په دوستۍ او تاته په سرتيټی کي نغاړل سوی دئ!!!!

::

کله چي تا تکل کړی وي چي ملغلرې وموندي ته به هغوئ ته هوسا ونه رسيږي..........
ساحل به لار کي اغزې درته وپاشي!
سمندر به دي دخپلو تو پانونو په ځواک خبر کړي او وژونکي کبان به دي بدن زخمي کړي!!!!
که دي بيا هم دملغلرو موندلو هوډ کروړ وو او وړاندې تللي هله به ته بريالی سي او دسمندر دکلکوصدفونو دمنځ څخه به ملغلري په لاس راوړي!
لويو هيلوته په رسيدا او دلويو موخو دلاسته را وړلو په لار کي دردونه،غمونه او کړاونه هتمي دي!!!
بريا دهغو وګړو په برخه کيږي چي نه دريږي،نه بيريږي او نه ناهيلي کيږي!!!
بريا لاسته راوړل...
لويو موخو او هيلو ته رسيدل وخت،ستړيا او زحمت ته اړتيا لري!!!

(c) ketabton.com: The Digital Library

د ښه ملګري سره يؤه پياله چاوي د سيند په خواکي په ورين تندي څيښل او دژوند دخوښيو په اړه خبرې کول کيداى سي دژوند دخوښيو څخه يؤڅه برخه پر موږ ولور وي!

:::

موږ دخلګو مخونو ته ګورو نه دهغوئ چلند نيکو او اخلاقو ته! دا څومره بده ده چي ښکلي ځان په اخلاقو نه ښکلي کوي! دمخونو ښکلا تيرايستونکي ده، انسانان بايد ښکلي زړونه ولري!
ددې لپاره چي پرمخونو اوبه تيري کړو او په درملو يې سپين کړو:
خپل زړونه به دپوهې دکتاب غونډ په ترتهولو رنهو اوبو پريولو ترڅو ټول بدن مو ښکلى او ځلا کوونکى سي، تل پاتى ځلا کوونکى!
درواغجنه ښکلا ډېره پيکه،ناپاينه او تير ايستونکى ده!
ښکلا داخلاقو په بڼ کي جوړه سوي، په پوهه کي نغاړل سوي او دپرهيزګارئ په عطرو معطره سوي جامه ده چي دهر بدنې ښکلي په برخه نه وي!
بريالي وګړي هغه دي چي رښتني ښکلي وي او رښتنې ښکلا دګلونو دپالونکي په خوښئ او دګلونو په ښونو کي موندل کيږي!
هو همدا ښکلا ترټولو ښه او رښتني ښکلا ده!!!!

(c) ketabton.com: The Digital Library

خوږې	خبرې

د کوچنیو ذراتو،وړو زړونو،ډېروکوچنیو بدنونو خاوندان یوو خو: غرور مو دهسک ښځه هم لوړدئ،درومو او دځان بربادۍ ته لارلنډوو!!!!

::

کله چي موږ لوستونکي سو،
ګټونکي به سو!!!
لوستنه ده چي موږ دپوهې دسمندر په ناپایانه سفر دهغو وګړو سره مختته بیايي چي زموږ څخه وړاندي دي او زموږ څخه مخکي يې دابنکلی او خوښي ورکوونکی سفر پیل کړی وو!
راسئ ځانونه ته وزرونه واخلو، کتابونه زموږ وزرونه دي!

(c) ketabton.com: The Digital Library

زموږمخ ته يؤه ونه زرغونيږي چي په هغې کي دولس ګلونو موندو.
هر ګل ديرش پاڼې لري، دهرې پاڼې پنځه ډوله ورمې ځي، هره ډول خشبو يې زموږ روح،جسد او زړه ته خوښي او ښکلا بخښي!
که موږ دهغوئ د ورمو خورولو په وخت کي دهغوئ ورمي حس نه کړو: موږ ستر زيان کوونکي يوو، داسي زيان کوونکي چي هيځ زيان هومره ستر نه دئ!!!
دتيارو او غمونو زيرى راکوونکى زيان، دهغوئ دورمو په سم نه حس کولو کي نغښتى دئ!

''

دتياره ماښام ځخه مي زدکړه وکړل، چوپتيا مي غوره کړه؛ځکه خومي ستوري خپل ملګري وموندل!!!

(c) ketabton.com: The Digital Library

تیاره شپه؛ دشپوږمۍ را غبرګه سویه رڼا؛ځلاند
ستوري،خوږنسیم؛ بهاندي اوبه؛ امرمنونکي اورجوړي؛ښکلي
ونې؛ دنګ اوکروړ میخ سوي غرونه؛ناخبره ژوي اوبې کبره
زرغونیدونکي،پراخه غیږه لرونکي!!!!
ټول یو څه وایي!!!!
هو یوازي یوڅه؛ستاستاینه!
دوئ مغروره نه دي په پوره چوپتیا خپلې ښکلا ګانې خوروي
او ښکلو ته سلامونه لیږي.
خودا ټولې ښکلاګانې هغه وخت زموږ لپاره هیڅ دي؛ ترهغو
چي موږ په ښکلاګانو کي ژور اندکوونکی نه سو، ځان په خپلو
ناتوانه او لږ مزل کوونکي اندونو کي ستا لپاره ورک نه
کړو،روح مو ستا پروړاندي خپل ځان ټیټ نه کړي،
زړه موغرور ونه سوځوي، مغزمو سیده لارونه موندي،سترګي
مو دبریالیک ته نه سي،دجام تنده مو هیره وي درټولو راته
ګران نه سي
اوزړه مو ستا خبرې درک نه کړي! موږ به در هغو سرلوړي
نه سو تر څو هره شیبه سرټیټي نه سو،هو رښتني سرټیټي!!!!

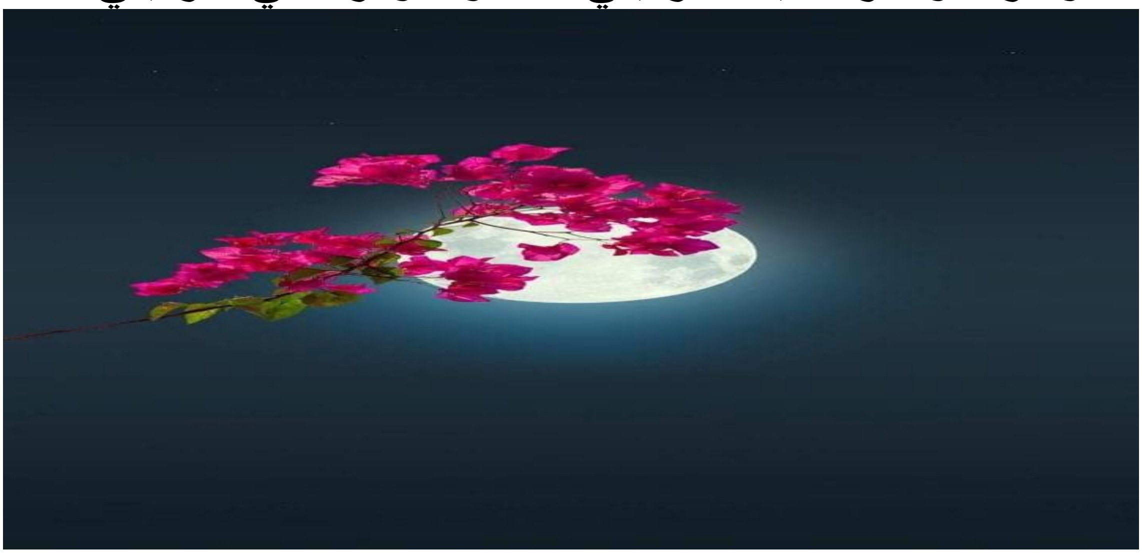

(c) ketabton.com: The Digital Library

روح مې دتيارو په منځ کې د لمنځه وړونکو وحشيانو په منځ کې ورک وو، دعقل پړي مې شکيدلي،ليدل مې تياره او اوريدل مې ويرونکي وه، يؤ بږغ مې واوريدئ...
ستادخبرو بږغ!!!!
ژغوررونکي خبرې وي!
در نيژدي سوم:
عقل پړي مي کروړ سول،درڼا ګانو ځلا مې سترګې راپرنيستلي غوږونو مې دبريا خبرې اوريدل پيل کړل، درڼا ګانو سمندر ته ننوتم او وحشيان راڅخه په تيښته سول.
زه به درهغو ښاد يم ترڅو چې ستا خبرې اورم او د ګلونو دښکلي پر قدمونو دنيغې لاري سمت ته ستنيږم!

(c) ketabton.com: The Digital Library

حیرانوونکې ده!
ما دژوند خوښۍ دمرغانو په ږغونو،دزغونو ونو په لیدلو داوبو دنازک او خوښې ورکوونکې شور په درکولو او دخپل خالق په یاد کې وموندل،هو کله چې مې دناروغانو څخه دهغوئ دناروغیو په اړه واوریدل دشکر ږغ مې پر ژبه روان سو او بیله ناروغۍ مې دنړۍ دهرې شیبې درناوی کول پیل کړل!
::

نړۍ ښکلې ده ددې دومره ښکلا لامل یې ستا ښکلا ده!
ستا دښکلا ستاینه،یادونه او دهغې درناوی کول بریالیتوب دئ!!!

(c) ketabton.com: The Digital Library

زه مې دخپل آند په هغه برخه کې په ذولنو تړلی یم،
کومه برخه کي چي: زما دژوند اوږده کیسه لیکلي سوي ده،
هو، دلته ماته ژوند هسک معلومیږی خو افسوس زه خبرنه یم
چي ،زما ژوند ډېر لنډ دئ اوهیڅکله دتل پاتي ژوندسره سمیدلی
نه سي، زه غولیدلی یم هوو....
ډېرغولیدلی!!!!

''

دمدو دي په یادونو کي داسي راګیر یم لکه په هسک کي چي
سپوږمۍ دستور په منځ کي را ګیره ده،
زه بختور یم چي ستا یادونه راته لا نوره ښکلا راکوي نه
پریږدي چي تیارو کي ورک سم ،خپله رڼا خورول ودروم او یُو
بي ارزښته خاوره سم!
همدا ستا یادونه،تیري خبرې دي چي ماته یې ارزښت راکړی،
زه بختور یم چي تا لرم،ستا یادونه لرم،ستا خوږي خبرې
لوستلی سم،
انتظار کوم لانور انتظار، اندکوم لانور ژور اند،خیالوکي دي
ځان ډبوم ترڅو دسختو ورځو ښخه بریمن درتا پوري ځان
درورسوم او ستا په کتو مې دعمرونو ستړیا دتل لپاره ختمه
سي!

(c) ketabton.com: The Digital Library

زما ناچیزه خبرې،غزلونه،نظم اوشعرونه ستا په ستاینه پیل
کیږي او ستا دښکلا په یادونه پای ته رسیږي، ومي بخښه!
زه پوهیږم چي زما لږ لیدل،ډېر کم اوریدل، ډېره لږه پوهه ستا
ټولي ښکلاګاني نه سي لیدای،نه سي اوریدای او نه سي درک
کوای....
ما وبخښه هیله کوم ومي بخښه،
خو زه غواړم یاد دي کړم او ستا خوښوته سلامونه ولیږم!!!!

(c) ketabton.com: The Digital Library

خوږې خبرې

بريمن هغه وګړي دي چي دځوانۍ نشه يې وزغمل او خپل هوښ يې پکښي دلاسه ورنه کړ!
''

ستا دخوږو يادونو وږمې دزړه بڼ ته ناپايانه خوښۍ راوړي!

''

کله چي زړه مې دنړۍ دناپاکيو دګرد څخه پريمان سي ستا په پاکوونکی اوپاک نوم باندي يې پريولم!!!!
****

دزړه ارام ستا په يادونوکي نغښتی دئ!
هغه زړونه سکون نه لري چي ستا دښکلاګانوڅخه مخ واړوي!!!!
****

مرګ دروانې ازمويني ورستۍ ورځ ده دهغه ورسته يا تل پاتي بريا يا تل پاتی ماته پيليږي، خوځيني بختوردي چي دماتې ورسته بريالي سي!

(c) ketabton.com: The Digital Library

دوږخي غماز هڅه کوي د اند پړي مي ستا ديادونو څخه وشکوي،
زما او دده دښمني تل پاتي ده زه به دې يادونه کوم او د ستاينو په سمندر کي به دې غوټې وهم!
***

کلونه وکړيږو، دښو شپو او ورځو انتظار وکړو، خو لاسته څه راسي هغه شپې او ورځې چي زموږ،لپاره يې شتون تکرار وي، هغه ونې، هغه گلونه، هغه غرونه، هغه سيندونه
وي اړينه ده اندوکړو:
آيا موږ تيروتلي خونه يؤو؟
زما ورځ، شپه او شپېې خو به چي موږ ته تکراري مالوميږي، راباندي په لټې نه تيريږي؟
دا خو به ددښمن تيرايستونکي دام نه وي چي موږ يې دښو شپو ورځو دراتلو په تمه تمه تيرايستلي يوو؟
هو دا دهغه دام دئ!
زما ورځ نن ده!
زما شپه هم دا نن ده!
په سترې ازموينې کي دبريا لپاره ماته همدا شېبه راکول سوې ده!
هو همدا شېبه چي زه يې په لټې تيروم!
دغه زما دازموينې دتياري وخت دئ!
زما لپاره همدا شېبه ده!
دا لهظه دتل او تل لپاره زما لپاره نه تکراريږي!
زه بايد تيارى ونيسم!

(c) ketabton.com: The Digital Library

دستري ناکامۍ او زما په مینځ کي باید نه ماتیدونکی کروړ دېوال وي!
زه باید دګلونو په منځ کي دمودو لمر وهلی ازغن بوټی پاته نه سم!
ماته هم باید،
دتاند کیدا په پار ژغورونکي اوبه راکول سي!

(c) ketabton.com: The Digital Library

دمدو ستړي زړونه ستا په سکون ورکوونکو خبرو ارام مومي!
هغو چي لاره ورکه کړي وي لارموندي!
هغه چي هيلې يې مړې سوې وي بيايې هيلې راژوندۍکيږي!

ستا په خبرو کي دنړۍ ټولې رڼاگاني راغونډي سوي؛
هيڅ تياره دهغه چا مختته نسته کوم څوک چي
ستا خبرې خوښوي!
دزړه يې اورې!
دښکلا ډک وييؤونه دې ترږي زړونه اوبوي!
بختور دي هغه وگړي چي:
تل دې خبرو څخه خبرې کوي!

****

ولي ځانته دګلونو پرځای دزقوم ترخه بوټې خوښ کړو؟
ولي دتل پاتې رحت څخه تل پاتي زحمتونه غوره کڼو؟
هو مور کولی سو دلته تخم وکرو:
دګلو يا ترخو زقومو.
هوساينه رانيسو يا زحمتوته.
مور دلته کښت کوونکي يو:
دښه تخم کرولو حاصل ښه او دبد تخم کرلو حاصل هم بد وي.
دغه ځای دماڼيو،خوښيو،رحت موندلو او دهغوئ دلاسه ورکولو ځای دئ!
دا مور پوري اړه لري چي څه خوښوو
تل پاتی سکون يا تل پاتی کړاو!
نيکۍ موندل کيږي، بدۍ رانيول کيږي!

(c) ketabton.com: The Digital Library

خوږې	خبرې

زموږ ژبه،اندونه،خوځښت،هڅې،زيار موږ ته يا خوښئ راکوي يا غمونه!
ښه خوداده چي موږ د څو ژرتېرېدونکو شېبو په خوښيو تير نه وځو
او دتل پاتيو نيکمرغيو او خوښيو دموندو په پار لږ وخت؛ډېر لږ وخت زحمت وباسو:
او تل پاتي برياليتوب ته ځان ورسوو!
****

دتيږو په شان کلک زړونه لرونکي،
دوګړو پر دردونو نه دردېږي،
هغوئ هڅه کوي وګړو ته زيان ورسوي،
خپل داور پاشونکو خولو
او اغزي لرونکو لاسونو په مرسته:
د نرمو زړونو په ښکلې بدن کي نه رغيدونکي،کړونکي
اوداسي زخمونه جوړوي چي هغوئ دتل لپاره دردوي،و زوروي او ځوکلوي،
خو ياد چار ددوئ په ګټه پای نه مومي!
دتيږو زړونو خاوندن بايد پوه واوسي چي
تيږې په کروړو فولادي ماتولونو ماتيږي
او ذري يې بيا داسي خورې ورې کيږي چي
هيڅ وخت به راټولي نه سي!!!

(c) ketabton.com: The Digital Library

دخبرو په ژورو کي په اند کولو او دپيښو په اره ريښه پسي ګرځيدلو سره، تاسو دځيرکۍ او ويښتابه درشلونه مونډئ!

****

دمرغانو ښکلي غږونه،داوبو نرم او زړه ته سکون ورکوونکی غږ،دغرونو هسک او بې کبره سرونه،دراتلونکو هيلو په دام کي ګير هغه تنکی ګلاب،ستا دبريا څخه پريمانه خبرې داهرڅه ددې نړۍ ښکلاګانې دي!
کاڼه دي هغه غوږونه چي دتل پاتي خلاصونه غږونه نه اوري،
ړاندې دي هغه سترګې چي دلته هيڅ ښکلا نه ويني،
ناکاره دي هغه حواس چي دا هرڅه نه سي درک کولی!!!

(c) ketabton.com: The Digital Library

دنړۍ دټولو خوښیو څخه هغه خوښۍ ستره ده چې دسختې تندې څخه ورسته درنړو اوبو په خواکې ودریږې او دتل پاتې ژغورنې،خوښۍ اوبریا اوبه درته دهغه چا په لاس درکول سي چي نړۍ ته یې رڼا ګانې راوړي او ستا وجود یې ارزښتمن کړی دئ!!!!

****

که تا راته دټولو څخه ګران ونه اوسې
بیا خو به زه بدبخته یم!
ستا په مینه کې زما بخت،
سرلوړي او بریالیتوب دئ!
زه به ولې پرتا مئین ونه اوسم؟:
ستا ښکلا د لمر څخه ځلانده او دسپوږمۍ څخه ښکلې ده!!!!

(c) ketabton.com: The Digital Library

دتياروڅخه به هله ته راووځي:
کله چي دي زړه کي د رڼا مينه پيداسي،
ستا مينه او رڼا ته درسيدلوکلک هوډ به ډېر ژر تا دتيارو اوتور
تمو څخه درڼا او روښنايې سمندرته ورسوي.
په هغه سمندر کي غوټه سه او دپريمانه روښنايې په مرسته
ملغلرې لټوه.
***

کوم څوک چي ماته منې هغه برياته نه سي رسيداى،دماتي
اوبريا په منځ کي توپير صبر دئ!
دچا چي باور کروړ وي هغه بريالى کيږي،
څوک چي باور نه لري هوډ دلاسه ورکوي او چاچي هوډ
وبايله هغه هرڅه بايلې!

کله چي ژوند مو باشعوره او انديال پاته کيدل غواړي.
کله چي ژوندمو خوښ اوسيدل غواړي،.
کله چي هيلې مو پوره کيدل غواړي،
ولې دعقله باغيتوب غوره کړو؟
ولې انديالى څخه کرکه وکړو؟
ولې دځان لپاره د ناخوښه اوسيدو پريکړه وکړو؟
ولې پر برياليتوب باندي باور ونه لرو او دستونزو سره رخه او
داميد سره دښمني وکړو؟!
ژوند دښکلا ګانو څخه پريمان،
دطبيعت دشور څخه شتمن او دستورو دوړانګو څخه ډک دئ!
موږ هله ستر تيروتنه کوو چي خپلې هيلې وژنو،غمونه پيرو او
يادونه هيروو!!!!

(c) ketabton.com: The Digital Library

دسترګو کتل مو دومره کمزوري دي چې:
پوره مخلوقات نه سو پرې ليداى خو :
ادعاکوو چې موږ پياوړي يوو،
غرور مو په اندونو اومغزونو کې واکمنې کوي!

*****

په هره زره خاوره زما دښواوبدو کړنو حساب په روڼ ډول ليکلى دئ،داچې زه يې نه وينم،نه په پوهيږم دا زما ناپوهې دتور هسک په شان ښکاره کوي!

(c) ketabton.com: The Digital Library

دخپل عقل دمزي دکروړ کولو په پار،
دمرغانو دخولو څخه ستا دستاينې دزمزمو داوريدلو ِحس ته تم يم...
هيله لرم دهغوئ دهر ويی،په مانا ځان پوه کړم اوستاسره؛
دمينې کولو په هڅه کي وړاندې ولاړ سم!

****

کله چي يؤازي وي: نعمت در باندي نازل سو؛ هغه نعمت چي که موږ ګټه تري واخلو،منګولي پري ټينګي کړو ستر توب ته به ورسيږو،
يؤبل ته به زيان ونه رسوو،
يؤوالی به غوره کړو ،
يؤدبل سره به رخه نه لرو،
تل به بريالي يو،
ته به زموږ د سترې تندې په وخت کي داسي جام راکړي چي ټول دردونه او ستړياوي به مو ليري سي،
بيا به تنده ونکړو،
حتا تنده به لانه پيژنو،
دا به څومره لويه نيکمرغي وي چي ستا در شا ستا پر قدمونو دبيرونکي،
ډارونکي پله څخه په برياليتوب تيرسو او هغه بڼ ته ورسيږو چي ښکلا ته يې هيڅ بڼ نه سي رسيدای،
بختور به هله سو چي: ستا ګاونډيان يو...
څو مره لوی بختور!!!!
سلامونه درته ليږم ای زيری راکوونکي!!!!
سلام درباندي وايم!!!!

(c) ketabton.com: The Digital Library

غوښتل مې والوزم خو:
سختو اوسپيرو توپانونو مې ،
وزرونه تار تار کړه،
دکمزوري باز په پشان يې پرځمکه راوغور ځولم،
خو......
زه ماته نه منم،
وزرونه مي خپله ګنډم او دهسک سمته؛
دسپينې سپوږمۍ مخته؛
دغرونو پر سر الوتنې ته ځان تياروم،
غواړم دسيندونو ښکلا دهسک دلوري ووينم او د ښکلي ابد لپاره دسمندر څخه دالماسو په موندلو او راکښلوکي بريالی سم!!!!

1398/4/10

(c) ketabton.com: The Digital Library

موږ ډېرې هسکې هيلې لرو.
داسي هيلې چي کيداى سي
دهغوئ لاسته راوړل او ورته رسيدل دومره ارزښت ونه لري!
دهمدغو نه پوره کيدونکو هيلو له کبله،
زموږ زړونه بې سکونه او نا ارامه وي،
خپه يو،
خواشينوونکو اوزيان رسوونکو اندونو مو
دعقل پېري سوست يا شکيدلو ته نژدي کړي وي!
هو کله خو دبې ارزښت هيلو دپورا کيدا په پار ځانونه تياره او
زحمت ورکوونکو کوهيانو ته نژدي يا وار واچو،
ولې داسي وکړو؟
ولې سم او ژور اند ونه کړو؟
او ولې داسي ونه وايو؟
زه دلته څه کوم؟
زما دنده دلته څه ده؟
آيا زما داغوښتنه زما دسترې بريا لور ته غځيدلې نيغه لاره ده؟
آيا دا زما دنه زغمل کيدونکي تندې ښخه،دژغورنې هيله ده؟
که نه ده:بياولې زه دومره خفه واوسم؟
ولې مې زړه وزوروم؟
هو زه هرڅه لرم:
روغتيا،
خواړه،جامې او ستره معنوي ډالۍ:
هغه ډالۍ چي په ميلياردونو انسانانو کي زه ورته غوره سوى يم
دا هرڅه بس دي!
دا هرڅه پرما ډېر دي!
دا هرڅه چي زه يې لرم وږيې نه يم!

(c) ketabton.com: The Digital Library

ښه نو زه خپه ولې سم؟
ووایه زه ولې خپه سم؟
دروغتیا شتمنې لرم هغه شتمنې چې ډېروګړي يې په ارمان
اوښکې توې وي!
زه باید هیڅ وخت خپه ونه اوسم!
دا هرڅه چې ماته ډالۍ سوي زه يې وړنه یم!
زه باید مننه کوونکی و اوسم، نه ګیله کوونکی!
مننه کوونکی!
رښتنی مننه کوونکی!

(c) ketabton.com: The Digital Library

دښکلو او اړینو کتابونو لوستنه موږ لوړوي، داسي چي بريا ته موږ نه بلکي بريا موږ ته اړه کيږي او زړه راباندي بايلې!

****

اړتيا نسته دوګړو دويښتابه لپاره سپک کوونکي وييونه وپېل سي:
اميل تري جوړ او دوګړو غاړو ته ور ولويږي، که داسي وسي ياد اميل به بې ځلا او ښکلا به يې ډېره نه ليدل کيدونکي وي!

****

ستا يوثانيه ژونددومره قيمت لري لکه دټولې نړۍ ټولې خزانې اوټوله شتمني يا دهغې څخه هم خورا ډېره ګران قيمته ده،
يانې ته نه سي کولی دټولې نړۍ په سته شيانو يؤه شيبه وپيري ځکه ته په همدي ثانيه کي جنت ګټلي سي
اوپه همدي يوه ثانيه کي ته خپل ځان دد وړخ داوسيدونکود ډلې څخه ګرځوي ياکولی سي!
توبه وباسه دالله جل جلاله څخه دخپلوګناهونو بخښنه وغواړه مرګ ستا انتظارکوي ته دمرګ يي اوته دمرګ څخه چاره نه لري!

****

خپل رښتني هيله او موخه درهغو وځاره:
ترهغو دي سترګي ليدل پريږدي؛ غوږونه دي اوريدل پريږدي، لاسونه دي پورته کول پريږدي، پښی دي دتګ کولوڅخه منعه سی اوتلل پريږدي،
هوډمن واوسه خپل موخه وټاکه او بريا ته ځان ورسوه!!!

(c) ketabton.com: The Digital Library

دشپې چوپتیا،دستورو شغلې، دسپوږمۍ خندانه څیهره، داوبو دشور موسیقي،دحشراتو سندرې او ستا یادونه دطبیعت ښکلاګانې دي!!!

******

ستوري شاهدان دي چې:
نوم دې دتیارو په منځ کې؛
دحشرو دغږونو دموسیقۍ سره یؤځای،
دزړه دتله زمزمه کوم اود سپوږمۍ لورته یې،
د مئینانو د قاسد په لاس ورکوم!!!!

(c) ketabton.com: The Digital Library

دژوند دخوښیو پیل او پای مې ستا سره تړلی دئ!!!!

****

کله چي تا یادوم نه وایم چي خواکي مې نه یې: ته تل زما زړه کي ځای لري!!!!

****

کله چي ژوند مو باشعور او اندیال پاته کیدل غواړي:
ولې دځان لپاره د ناخوښه اوسیدو لکبله د ژوند دټولو ښکلا ګانو،دطبیعت دشور او دسپوږمۍ دځلا څخه دعقله باغیتوب او داندیالۍ څخه تښته انتخاب کړو!

»»»»»»»»»

اې دتور جامو خاوندې!
ستا د تورو جامو په لیدو زما د زړه تیارې لمنځه ځي :
رڼاګانې ورته را درومي؛کاش تل ستا مخته سرټیټي ولاړ وای او پرلپسي مې ستاخواکي دتل پاتې خوښیو،ارام اونېکمرغیو غوښتنې کولی!!!!

(c) ketabton.com: The Digital Library

دزړه آرام ستا په یادونوکي نغښتی دئ:
هغه زړونه سکون نه لري چي ستاښکلاګانې نه سي لیدای!
»»»»»»»»»»»»»»»»»»»»»»»»»»»»»»»»»»»»»

ګلونه دې ښکلا ته سلامونه وایي، مخ کي دې دنړۍ تللې او راتلونکي سپرلي را غونډ سوي دي!!!
****

هغه ورځ به ځومره نېکمرغه وي چي ته راشخه خوښ یې او دخپل خوښۍ بری لیک مې راته دبریا په لاس کي راکړي،
زه به هله ښاد سم،
زه به هله رښتنی بریالی سم،
زه به هله ټول غمونه هیرکړم او تل پاتي سکون څخه برخمن سم!

(c) ketabton.com: The Digital Library

دهغه هيلو دپوره کولو ستړيا ګالم چي رسيدل ورته نا ممکن دي!

»»»

سکون ستا خوښي ده چي هغه وګړو ته ډالۍ کيږي چي ستا په ښکلا ګانو کي اند کوي!!!!

****

ځيني وخت الله جل جلاله ناروغۍ ددې لپاره درته را استوي چي دژوند په خوند پوه سئ!

»»»

ځوک خزان دي ځوک غوړيږي ژوند همداسي تماميږي!!!

»»»»»»»»»»»»»»»»»»»»»»»»»»»

عشق دبربادۍ څخه ماسيوا بل څه نه دئ،عشق انسان ځوروي،سوځؤي او ناکامه کوي يې!يادونه دمينې اوعشق ترمنځ بايدتوپيروپېژنئ!

دنړۍ دخوښيو راز ستا په خوښي کي را نغاړل سوی دئ، بختور به هله سم چي ته راڅخه خوښ سي!

(c) ketabton.com: The Digital Library

هيڅ ښکلا، هيڅ رڼا هيڅ بريا نسته ټولې ښکلاګانې، ټولې رڼاګانې او ټولې بريا وې ستا سره موندل کيږي!

****

ما هوا ته خپل اهونه امانت سپارلي ترڅو درتا پوري يې سلامت در ورسوي!

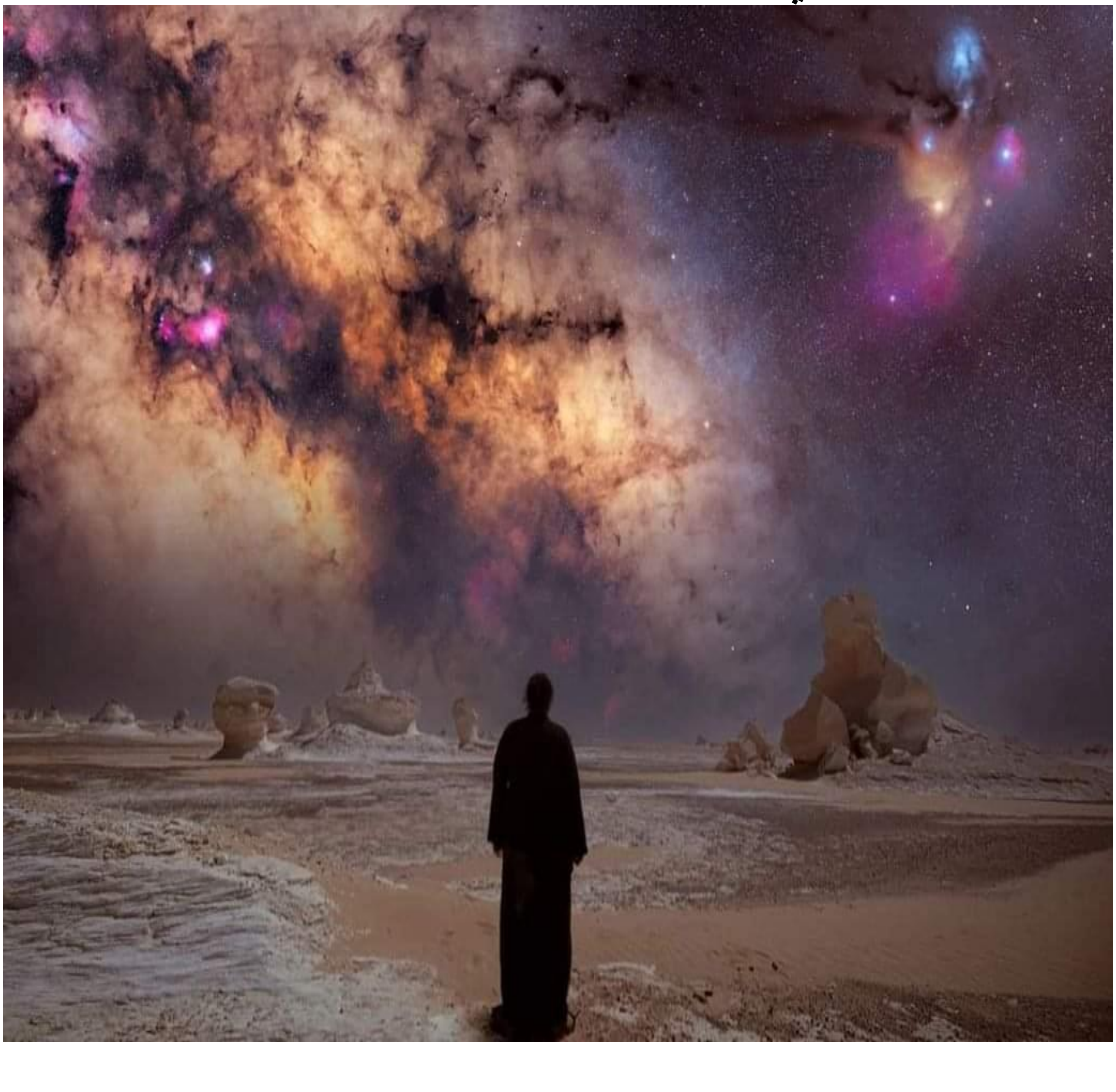

(c) ketabton.com: The Digital Library

****

ستا دښکلا هومره ښکلا مي دنړۍ په هیڅ ښکلا کي نه ده لیدلي ځکه خو زه :
یؤازي ستا ښکلا ته ښکلا وایم،
نوري ښکلا وي راته بي رنګي او بد رنګي ښکاري

****

که دنړۍ ټولي ښیګڼي را غونډي کړو دیؤه بد لیدونکي زړه تسلا به پري ونه سي!

***

دهغو تیارو څخه ډار نه لرم: په کومو کي چي ستا یادونه راسره مله وي!!!

****

هغه رڼا چي دټولو څخه ډېره ځلا لري ستا دوینا راغبرګې سوي وړانګې دي!!!!

****

سکون څه دئ داچي دسپوږمۍ ښکلی مخ درته ښکلی ښکاره سي،
دګلونوخوشبو ښه احساس کړي،
دمرغانودزمزمو او د اوبو دشوره خوند واخلي،
دحشراتو ږغونوکي اند وکړي،
سپرلی درته په خپل رنګ ښکاره سي،

(c) ketabton.com: The Digital Library

سترګې دې دلمرځلا روښانه ووينې،
زړه کې دې ويره اوهيله شتون ولري،
دسهار درنګينۍ او ښکلا څخه خوند واخلي؛
هووو
داسي چي دناروغۍ په بستر او درغتون په کوټه کي نه يې
پروت بلکي دښکلي شنه هسک ليدل درباندي ښه ولګيږي؛
خوند تري واخلي،
وجدان دي ارام وي او دکوم چا سره دبدو کولو په ګردونو دي
دزړه کونجونه نه وي ککړ!
****

ما دي په ستاينو باندي دشعر ليکلو تکل وکړ خو اندونو مي هيڅ
وييونو ستا د نه شمېرل کيدونکو ستايونو لپاره ونه موندل،

ما وبخښه زما داند پېري دومره کروړ نه دي چي ستا په اندونو
کي الوتنه وکړم او ځان مې هيرکړم!

(c) ketabton.com: The Digital Library

ځيني موهيلې راسمسورې کړې،
اوځيني مودهيلو بڼ ته دخزان په شان راسي اودهيلوسمسورې،
زرغونې ونې مو راته خزان کړې.
****

دلته يؤزي توب نسته،
دا خفګان هيڅ دئ،
دا غمونه کوچني،
دا شتمني بې ارزښته ده،
دا ښکلا تاريکه ده،
دارږغونه خوښي راوړنکي نه دي،
د اخوندونه ترخه دي،
داڅښل مجبوريت دئ
بې کسي دماځيګر ده!
سترخفګان د چپه لاس دئ!
لوی غمونه په کنده کي دي!
ازښتمنه شتمنې دباورده!
اره ښکلا دلويې ونې دپاڼو ده!
ښه رږغ د اجازې دئ!
خوږ خوند داينې دئ او تنده ماتونکی څښل دحوض دي!!!

****

(c) ketabton.com: The Digital Library

زما دژوند ټولې خوښۍ تاپورې تړلې دي،
که ته راشخه خفه یې زه به هیڅ وخت خوښ اوبریالی ونه اوسم،
ستا خبرې مې خوښ ساتي،
خبرې دې دګلو څخه خشبو لرونکې او د کوثر داوبو څخه خوږې دې،
بریا پکښې نغښتي ده،
ژغورنکې دي،
دزړه ناروغۍ او خستګي مې ستا دخبرو په اوریدو لمنځه ځي،
په خبرو مې دې پوه کړه چې دنړیو نیکمرغیو ته ورسیږم،
پرما دې نظر وکړه چې ژوندونونه مې سم سي؛
مه راڅخه خفه کیږې چې لولپه به سم،ماغزه او زړه به مې اور واخلي او په تل پاتیو تاریکیو کې به بند پاته سم!

(c) ketabton.com: The Digital Library

دګلونوسره مینه کوم،
دخوشبوڅخه يې خونداخلم،
ښکلاته يې ګورم اوښکلاکې يې ژورآندکوونکی یم:
ترڅنګ يې داغزوپالنه هم کوم،
غوارم اغزن بوټي هم ګلونه وکړي!
***

قدمونه وړاندې ږدم،
تیارې دسپوږمۍ دښکلي مخ په ليدلو ورکې سولې،
ستوري راته نيغې خو ورکې سوي لارې ښيې،
زه هيله لرم بریالی خپل منزل ته ځان ورسوم!
*****

په هسک کې ستادمخ په انځورونوپسي لټه کوم،
ستا دخبرو وږمې مې د دردمن زړه پر زخمونو ملهم ږدي،
وړاندې ځم اوستا ګلونه قدمونه څارم، ښايي زه ستا په ښوول سويه لاره په ښه ډول لاړنسم:
خو هڅه کوم پرهمدې لارې بریالی خپل منزل ته ځان ورسوم!

(c) ketabton.com: The Digital Library

دستړياؤ پنډمو اخيستی دهوساينې په لټه موپېښې دتنها کو ځخه پريمانه دي:
موږ.ستړي يو،
خو هيله لرو تل پاتې خوښۍ اوهوساينې ومومو!
*****

هرشپه مې آندونه ستا په نوم اوخبرو يادولو خړوبوم اوهيله لرم چې خوب کي به ستا دښکلي مخه دښکلو وړانګو په ليدلو باندې سر لوړی سم!!!!
***

دخپل عقل دمزي دکروړ کولو په پار،
دمرغانو دخولو ځخه ستا دستاينې دزمزمو داوريدلو ِحس ته تم يم،
هيله لرم دهغوی دهر ويی،لغات په مانا ځان پوه کړم اوستاسره دمينې کولو په هڅه کي وړاندې لاړ سم!!!!
****

(c) ketabton.com: The Digital Library

که مې قلم درنګ ښخه پریمانه نه وي،
که مې کتاب اوکتابچه راسره ملګرې نه وي،
زه مي ځان داسې احساسوم لکه نړۍ چي راڅخه دتل لپاره جدا
سوي وي اوزه يې يوازي پريښې يم!
****

دتيارو ماښامونو په چوپتيا کي دنا اوريدلو کړيدلو غرونو
داوريدو په لټه دښکلي هسک ملغلرو رڼو ستورو ته په
ځيرګورم:
هوډمې کړی چي دهغوغرونو داوريدا حس ځان کي پياوړی
کړم،
کوم غرونه چي مغرورو اوځان خوښوونکي وګړي هيڅ وخت
نه اوري!

(c) ketabton.com: The Digital Library

دهغو وګړو ژوندونونه ښکلي او دبريا څخه پريمان دي:
کوم وګړي چي ستا دمخ دليدو تږي اوستا دپلونو پرنقش خپل قدمونه ږدي!
««««««««««««««««««««««««««««

څومره بدې دي هغه شيبې چي غماز مې په بې ارزښتو چارو اخته او ستا دښکلاو د ننداري څخه مې ليرې تاريکيو ته بوځي،
افسوس کوم په هغو بدرنګو،
خيالونو باندي چي ستا دښکلا حس پکښي نه وي،
افسوس خورا ډېر افسوس!
****

هيڅ يؤه رښتنې هيله نيمګړي نه پاتيږي،
زيار هڅه،
غوښتنه او صبر دټولو هيلو پوره کوونکي نومونه دي!
****

(c) ketabton.com: The Digital Library

بختور دي چي دزړه په ګوټونو کي يې هروخت ستا ښکلى نوم شتون ولري،
ځومره نيکمرغه دي هغه وګړي چي ستا دخوښې لپاره شيبې تيروي،
هغه ځومره لوړ دي چي ستا لورته يې تل دسپيروخاورو په شان غرونه غوندي لوړسرونه ټيټ وي،
سلام دي پرهغو وګړو چي ستا ستاينه کوي او ستادوستانو ته سلامونه ليږي!

****

دا ځومره ښکلاده چي په تا کي راغونډه سوي ده،
ستا دښکلا په پوهيدو اودليدو وګړي دنه زغمل کيدونکي تندې څخه خلاصيږي،
دمدو ستړياوي يې پاى مومي،
په تاريکيو کي نيغه لار موندي،دتل پاتي بربادونکي پله څخه په برياليتوب تيريږي،
خپلو لويو هيلو ته رسيږي او په ورستيو کي دتل پاتي خوښيو،سکون او تل پاتي ميني څخه برخمن کيږي،
هو ستا مخ ډېر ښکلى او ځغورونکى دئ،
داسي چي هيڅ توپان،
غم اودرد ،
غوسه اونفرت،
ناکامي اوماتي ستا ښه ليدونکو،
درک کوونکو اوستاسره تلونکو ته نه رسيږي!

(c) ketabton.com: The Digital Library

څومره بده ده چي انسان ددې ټولو نعمتونو سره سره شکر کوونکی نه وي،
زه هغه وخت حيران سم بيخې ډېر حيران چي کله يئو روغ انسان هغه انسان چي الله جل جلاله روغتيا ورکړي وي ووايي:
زه خوښ نه يم او دا ژوند عذاب دئ،
دا بيخې ډيره بي انصافي ده،
دا بيخې ډيره ناشکري ده او دا بيخي لويه نا فرمانې ده،
که دناروغانو دحال څوک خبر سي پر ژبه به يې تل يئوه خبره روان وي شکرً يارب شکرً يارب!

****

ستا دبڼ دونو څخه ګلونه اوريږي بختور يم چي ستا دبڼ په خواکي مې جونګړه جوړه کړي ده.
زه دېنځو ګلونو خوشبو خوښوم،
همدې ګلونه وږمې دي چي زړه ته مې سکون ورکوي!

****

ما دددې نړۍ دهرکانې بوټي او ذرې ته په غور وکتل درک مي کړل انسان دخپل جسم له اړخه ډېر کمزوری دئ مګر غرور يې هومره دئ چي: خپل لمنځه تلونکي بدن باندې دټولو ناتوانيو سره دخپل پيداکوونکی نافرمانې کوي!

(c) ketabton.com: The Digital Library

په تعجب کې یم
دژوند رنګونه ولې راته روښانه نه ښکارې،
زه ولې دطبعت دښکلا ننداره نه سم کولی،
زه ولې دوګړو دخندا سره نه خاندم؛
داسې خوبه نه وې چې ستا دښکلا دزندان په کروړ پنجرو کې
زندانې سوی یم؟
»»»
ستا په ښکلا مینیدل د بریا تکل کول دې،
خوستاسره وفا کول بریا ته رسیدل دې!!!!
****
دهیلوسمندرکې ډوب،غوټه سوم،
سختوڅپويې زما پرهرپرهروجود
دنامیدۍ ساحل ته وغورځوئ،
پوه سوم په دې سمندرکې دملغلرو موندنه
تیږه وجود غواړې!

(c) ketabton.com: The Digital Library

ډیرافسوس؛ډیرافسوس پرهغې سختې شپې چې دخپلو روانو شپېو څخه دومره تنګ سي چې ژوند کول درته عذاب ښکاري،
هغه وخت چې یؤازې یؤه هیله ولري ددې نړۍ څخه ژر ستنېدلوهیله!
****

وګوره کاینات ټول په درناوي ولاړ دي،
دخپل ورسپارل سویو کړنو نظم یؤه ذره هم نه خرابوي،
که هغوئ خپلې دندې ته ژمن نه سي دنړۍ رڼا وي به تیارو ته ننوځي هغه تیارو ته چې رڼا یې روښانه کولو ته عاجزه ده،
موږ ولې نظم ته ژمن نه سو او خپل را کړل سوی کار په ښه ډول سرته ونه رسو،
غافله سو،
مخ واړؤ کیدای سي موږ هم هغې تیارې کندې ته وښوېږو چې دځینو راوتل ناشوني او دځینو چې بخت ښه وي وبه ژغورل سي!
****

هغه چې دسپوږمۍ ښکلا،
دستورو ځلا،
دشپې چوپتیا باندي دې ښه پوهوي هغه دپوهې لټه او دهغې په سمندر کي لامبو وهل دي ،
موږ هله خپل دهیلو ساحل ته رسیږو کله چې موږ دکتابونو دپاڼو څخه جوړي نه ماتیدونکي ډېر کروړي بیړۍ کي دژوند سفر کووو دتل پاتې ژوند لپاره!

(c) ketabton.com: The Digital Library

خوښ سوم کله چې مې دونو ژړې پاڼې ولیدې چې دونو د
هسکه ځان مځکې ته په ارامۍ دتل پاتې هوساینې لپاره را
رسوې.
پرخپل برخلیک مې وژړل اوومې ویل یا الله جل جلاله
زما ابدې ارم ځای راته ښایسته اودهوساینې څخه ډک راکړې .
دانړۍ خودستونزوپه شتون کې تیریږي خواخرت دکړاونو په
شتون کې نه تیریږي .
په دې ستره ازموینه کې مې بریا راپه برخه کړې!
****

ستاسو ژوند پر دېوال ځوړنده سوې تابلو ده چې نورو وګړو ته
هم خوښۍ او غم ورکول سې!
****

ځینې وګړې ددې سره سره چې شتمن وي خو زړه یې غریب
وي، شتمن نه وي ،
اربښتمن هغه دئ چې زړه یې په معنوي ډول شتمن وي.
پیسه لاسته راوړل کیږي خو دزړه شتمنې الهې ورکړه ده چې
ډېر وګړې ترې بې برخې دي.
ارزښت باید ظاهري شتمنۍ ته ورنه کړو اره شتمنې معنوي
شتمنې ده!

(c) ketabton.com: The Digital Library

دنفرتونو پنډداوږی ښخه کوز، کښته کړه
دورونېوترمنځ جدايې جلاوالي راوستوونکی مه جوړیږه.
دخپل ډیوې دښکلا نور رڼا چې څومره ستا سترګوته رسيږي
اوورته ځير يې،
هومره دګاونډي دډيوې رڼا ته هم په پرانيستو خلاصو سترګو
وګوره!
دهغو لارو سمت لوري ته وګړي مه رابوله،
دکومولارروملاوي چې درخې،
کيني،بدی، نفرت، ګناهونو،
لکبله کړي سوي وي
دلته خپل ټال وخت دګلونوپه پاللو کې تيرکړه اغزې هم دبيخه
مه باسه کاږه داغزوپيوندولو چل چم،
په ګلوباندي ياده زده کړه،
اوخپل شاوخو،چاپيرپال دې دخوشبوڅخه پريمانه کړه،
دلته دمعصومو،بی ګناهو،مظلومو مرغيو ښکارمه کوه،
دپورې غره لويې سيني ته وګوره،
وګوره په څومره مينه وژنوکو زهري مارانوته يې خپل په سينه
کي ځای ورکړی دئ!
دهغه زړه خودتيږو ډبرو دئ!
ستازړه خودپستي نازکي غوښې څخه جوړ دئ،
ستا زړه کي بايد دمهربانۍ چينې وبهيږي!

(c) ketabton.com: The Digital Library

د ډیورنډ کرغیړنه کرښه!
زما دهغو پولو څخه نفرت کیږي کومې پولې چې دظالم غماز او غدار خپل ترمنځ دهغوئ د ناپاکو لاسونو دپاکو قلمونو دزړه په وینو درنو پاڼو پر ښکلي او بې داغ مخ په زور او جبر په هغه وخت کي کښل سوي چي:
دهغوئ دناپاکه وجود لاندې زموږ پاکې مځکې دخپلې دزړه دټوټې دبیلوالې په غم کي پر غلام او بادر لعنتونه ویل،
غرونه لړزیدل او خپل ترمنځ یې بیلوالی نه سو زغملی دا ځومره بده ورځ وه چي د نړۍ شرغوښتونکو او غلام ترمنځ پرموږ دبیلوالي او لیروالي پوله وتپل سول،
دا ورځ زموږ دجدایې،
لیراولي،
ورسته پاتي والي او بې شمېره دردونو او کړاونو دپیل ورځ وه،

لعنت پر هغو لاسونو چي زموږ دلیروالي په ورځ یې غرونه مات،
مځکه زخمي،
ګلونه خزان او زړونه اره کړل!

***

(c) ketabton.com: The Digital Library

بیله شکه هغه ټول دستایلو وړدي چي دخپلو حقونو ساتني ته دظالم پروړاندي رادانګي،
هیله لرم یؤه ورځ ټول لربر پښتانه افغانان دلوی افغانستان دبیاجوړیدني ږغ اوچت کړي او دپنجاب څخه دافغانستان دبېلې سوي دزړه دټوټې دبیا پیوند غزل !!!!
زمزمه کړي

***

دخوبونو په لیدلو مي اند کوئ ټول ربښتیا کیږي،
خو خبر نه وم خوبونه یؤازي خوبونه وي،
دخوبونو ربښتیا کیدل دغرونو سوري کول دي چي کلونه د سختو ډبر او ګارو ماتول غواړي،
لاسونه به دي تناکي سي؛
دبدن دژوندي پاتي کیدا جوهر به دي دخولو سره یؤځای په سپیرو خاور کي ضایع سي او در زحمتونو ورسته به غر سوری کړي،
همداسي خوبونه ربښتیا کیږي او سړی خپل ټاکلي منزل ته رسیږي!
****

زړه دمغزڅخه پوښتنه وکړي؟
ای! احسان هیرونکي زه تل ستاسره ملګری یم ته ولي زما ملګري نه کوي ولي مایوازي پریږدي؟
مغز دڅه شیبې لپاره چوف پاته سي،

(c) ketabton.com: The Digital Library

دخپل وفا دلیل نه سي ورته ویلی،
اوزړه هم نه سي قانع کولی،
دماغ وه زړه ته په خبروسي،
پیغور ورکړي ووايي:
زه یوازي دځان خوښي نه غواړم،
دي نړۍ کي یوازي زما خوښي نه ده!
دلته زما خوښی یوازي نه ده ارزښتمنه!
هغه ته یی چي یوازي ځان پیژني،
اونور درته هیڅ ارزښت نه لري،
زه دخپل ځان سره ددي نړۍ خوښي هم غواړم
خوته نه پوهیږي ،نه پوهیږي،
زه ستاسره نورملګري نه سم کولی،
ته خپل ځان پیژنه اوزه به نړۍ پیژنم!
بس زه جلایم اوته جلا!

زما اوستا خلقت توپیرلري!
****

دلته درنو ستورو رڼا ځوک نه ویني وګوره ستوري دتیارو رڼاکولو لپاره ځان،
سوځوي،
پرځان زحمت تیروي چي وګړي هغوی ووینې، دهغوئ سرښندنه درک کړي،
خوافسوس خلک دهغوئ په درک اولیدلو کي سوستي کوي،
ځانته دومره زحمت نه ورکوي چي یؤار خپلې ناتونه سترګې دهسک لورته کړي کړي،
ولې؟

(c) ketabton.com: The Digital Library

زړه بړنوونکي ده دکمزوري وجود لرونکي دغه اړ وګړي
ولې هسک ته نه ګوري،
ولې غرور کوي په داسي حال کي چي دهغوئ زړونه دیئوې
کمزوري وړتیا لرونکي دي چي دهغې په نشتون دوئ دخپلې
یئوې کوچنۍ برخې پرته دبیخې ډېرې مودې لپاره په هغه ګرد
بدلیږي چي ذرې یې دنړۍ په ټولو برخو ویشل کیدلی سي.
افسوس داکړنه څومره بده ده!
یئوکمزوری څنګه دومره جورت وکړي!
***

دتاریکو څخه ستا درڼا لورته درمم:
هیله لرم دژوند په چارو کي دناپایانه رڼا ګانو ښارته بریالی
ستون سم!
***
هسک درنګینو وریځو په ننداره کې دمره بوخت دی چې :ماته
دسپینې سپوږمۍ ددیدن خیرت نه راکوې!

(c) ketabton.com: The Digital Library

ساګانې مې ستا یاد را تازه کوي!!!!
خو احسان هیرووونکی زړه مې کله کله ستا دستاینو څخه غافله وي!
***

ستا یو کاته ماته ددې نړۍ دربلې هرخوښۍ ډېر ارزښت لري!!!!
****

دستړیاؤ پنډمو اخیستی دهوساینې په لټه موپېښې دتنها کو څخه پریمانه دي،
موږ ستړي یو،
خو هیله لرو تل پاتې خوښې او هوساینه ومومو!

(c) ketabton.com: The Digital Library

زه دګلونو دښکلا څخه ستا دیادنو امیلونه جوړوم،
خوشبويې ماته ستا د اندونو دخپلولوسمت ته رابول!
***
دژوند دکړاونو اوستړیاو څخه دسکون احساس هله وکړم:
کله چي ستا ارام بخښونکی نوم خپل زړه کي زمزمه کړم!
***
ستا دمخ رنګینو وړانګو خو ټوله نړۍ نیولې ده،
بدبخته هغه وګړي دي چې دا ښکلي وړانګې نه ویني،
تیاروکې ورڅخه ګټه نه اخلي او ړانده دي!
***
ستا دمینې په سمندرکي دومره غوټه سوی یم چې ستا الماس
یادونه مې اوس نه پریږدي چي ساحل ته ستون سم!
***

دونودپاڼوسره
لګیدونکی شمال،
دآسمان په مخ کې ځلیدونکي ستوري دشپې په دې تیاره کي
دغرونودڅوکو څخه دوحشي ژوو اوازونه دنباتاتو په
پاڼواوساقوباندي اوریدونکی شبنم،
د زرغونوبڼونودونودبیخونوڅخه دچرچرکو زیر ږغونه،
په دې تیاره کې هرګړندی اهتزاز ددې خړې ځمکې دپاسه
دتکوشنو اوبو زړه راکښونکی شورهار،
دژوترمنځ یوبل سره دخپل ستړي اوخوشحاله ژوند کیسې،
دها خړپړ کورپه غولي کې دژړیدونکي ماشوم ژړا،
په خوارږه خوب ویده ددې پوري مقبري مړي،
دها حجرې په تخت ویده نا خبرځوان،

(c) ketabton.com: The Digital Library

خبرې خوږې

ددې شین چمن په منځ کې دسپیره پټکي دڅیرو څپلوي خاوند
دخیال په نیلي سپور زلمی،
داهرڅه ددې طبعت ځانګړتیاوي دي!
دا طبعت ښکلی دی!
داتخیول پیچلی دی!
دا اوازونه هریو دېرڅه وایي!
داهیلې ژوندۍ دي!
داځمکه توپاني ده!
دا اوبه خوتېدونکي دي!

(c) ketabton.com: The Digital Library

هغوچي ځان ته دخوبونومانۍ جوړې کړي وي همداسي
دخوبونودمانيو په تمه تمه په دصحرا په توند اوسوځونکي لمر
کي خوب وړي پاته سول!
چاچي دجونګړي دودانولولپاره لرګي اواغزي راغونډول پيل
کړي وه :
هغوي اوس دخپل جونګړي په يخوسيوروکي آرام کوي!
****

دبي علمۍ څخه داسي تښتم لکه څنګه چې:
دسمندر په منځ کې دبيړۍ څخه لويدلي انسان دخپل مرګ څخه
په تښته کې وي!
*****

داغزوکښت مې وکړ دزړه په مينه مې سپينې خوږو اوبو باندي
خړوب کړل،
زرغونه سول،
دګلونوپه ليدلو يې زما زړه دخوښي څخه ټوپونه ووهل:
ګلونه يې نرم اغزي وکړل،
هغوی زما لاسونه نه ژوبلول پيل کړل:
هوو!
زه خبر نه وم چې:
داغزو کروندګر لاسونوبه تل په وينو سره وي اوتل به دخپل
کرلې کښت څخه ورسته دڅه مودې دخوښۍ:
خفګان وينې!!!

(c) ketabton.com: The Digital Library

خوږې   خبرې

دتیاروماښامونوپه چوپتیا کې دنااوریدلو کړیدلو غږونو داوریدو په لټه دښکلي هسک ملغرو رڼو ستورو ته په ځیرګورم:
هودمې کړی چې دهغوغږونو داوریدحس ځان کې پیاوړی کړم،
کوم غږونه چې مغرورو اوځان خوښوونکي وګړي هیڅ وخت نه اوري!

(c) ketabton.com: The Digital Library

دغرونوهسکو، تیرو څوکو ته دخیال په تال کې ځانګم،
آندوړی یم او غلی یې دیدن کوم،
اندم :غرونه دځپل هسکوالي په شتون کې دغرور اوځان ښودنې هوډ نه لري،
هغوی تل پاتي چوپتیا او سکون ځکه غوره کړي دي،
ځکه چې هغوی نه غواړي په ځپلو بم غږونو دوګړو غوږونه ورکاڼه کړي هغوی درک کړې ده چې زموږ خبرې به هیڅ وخت داوګړي وانه وري،
ځکه داوګړي دومره په ځپلو چارو کې بوخت دي چې دځمکې دخبراداري غږونه نه اوري،
هغوی غرور کوي اودوخت تیز تګ ته هیڅ غوږکوونکي نه دي!
داوګړي دهسکو غرونو کږو ملاو ته نه ګوري چې دتېږو توپانونو لکبله یې ملا وي ماتې سوي دي،
خوبیا هم دې هسکو غرونو یو اه هم نه دی کړی،
چوف دي،
زغم اوصبریې په خته اخښل سوی دی.
داهسک غرونه دومره عاجزه دې چې حیواناتو ،نباتاتو،حشراتو ته یې ځپل پر ښکلي بدن داوسیدو ځای ورکړی،
هغوی دځپل هسکوالي او کروړولي په شتون کې بیا هم ددې کمزورو بدن لرونکو په وړاندي کوم بدغبرګون نه دی ښرګند کړی !
وګوره!
هغوی دغرور په نوم کوم څه نه پیژنې!

(c) ketabton.com: The Digital Library

قدمونه وړاندې ږدم:
تيارې دسپوږمۍ دښکلې مخ په ليدلو ورکې سولې،
ستورې راته نيغې او ورکې سوې لارې ښيې!
زه هيله لرم بريالی منزل ته ځان ورسوم!

****

په هسک کې ستاښکلا په سي لټه کوم!
ستا دخبرو وږمې مې د دردمن زړه پر زخمونو ملهم ږدي !
وړاندې ځم اوستا ګلونه قدمونه ځارم،
ښايي زه ستا په ښوول سويه لاره په ښه ډول لاړنسم خو:
هڅه کوم پرهمدې لارې بريالی خپل منزل ته ځان ورسوم!

(c) ketabton.com: The Digital Library

که غواړو دوګړو دڅهرو ښکلا په ښه ډول ووینو،
دخبرو په خوړوالي يې پوه سو،
وپوهيږو هغوئ زموږ ځخه څه غواړي او موږ ته بايد هغوئ
څومره درناوی ولري،
سترګې مو بايد ښکلاليدونکي او
پلټونکی وي،
خبرې مو بريابلونکی
خوږې او پريلل سوي وي،
مغز موبايد ويښ،
موندونکی،
هر اړخيز پريکړه کوونکی وي او خپله درناوی کوونکي
واوسو.

(c) ketabton.com: The Digital Library

کله چي زه دقلم درناوی ونه کړم:باید دهیڅ درناوي هیله ونه لرم، قلم دپوره درناوي وړ دئ خو افسوس موږ هغه ته درناوی نه کوو، په پاکو وینو یې دوګړو ژوند، روان، او احساتو ته زیان رسو، دا څومره بده ده چي دقلم په پاکو وینو دپاڼو پر بې داغو پاکو بدنونو باندي بد لیکو ،هوو دا ډېر او بیخي ډېره بده،نه مننونکي،زیان رسوونکي او بربادونکي کړنه ده، که څه هم زموږ ژبه ښکلي نه وي خو دقلم ژبه ډېره ښکلي،احساسات یې نازک، سترګې یې ښائیستي او بدن یې پیاوړی دئ،موږ باید دهغه ژبه بدویونکي، سترګې یې بدرنګي؛احساسات یې مات او بدن یې کمزوری نه کړو!

لیکل به وکړو، ښکلي، ګټور، ویښوونکي، لاره ښوونکي، هیله لرونکي، موخه موندونکي، بریاته رسیدونکي، پاک او دحوس په او بو نه پریوللې لیکل،ځلانده او بریښیدونکي لیکل، هسک ته بلونکي لیکل، موخو ته رسیدونکي،وفالرونکي او درښتیا په رنګ رنګ سوي لیکل......

هو دا دقلم درناوی، مینه او حق دئ!

(c) ketabton.com: The Digital Library

Get more e-books from www.ketabton.com
Ketabton.com: The Digital Library