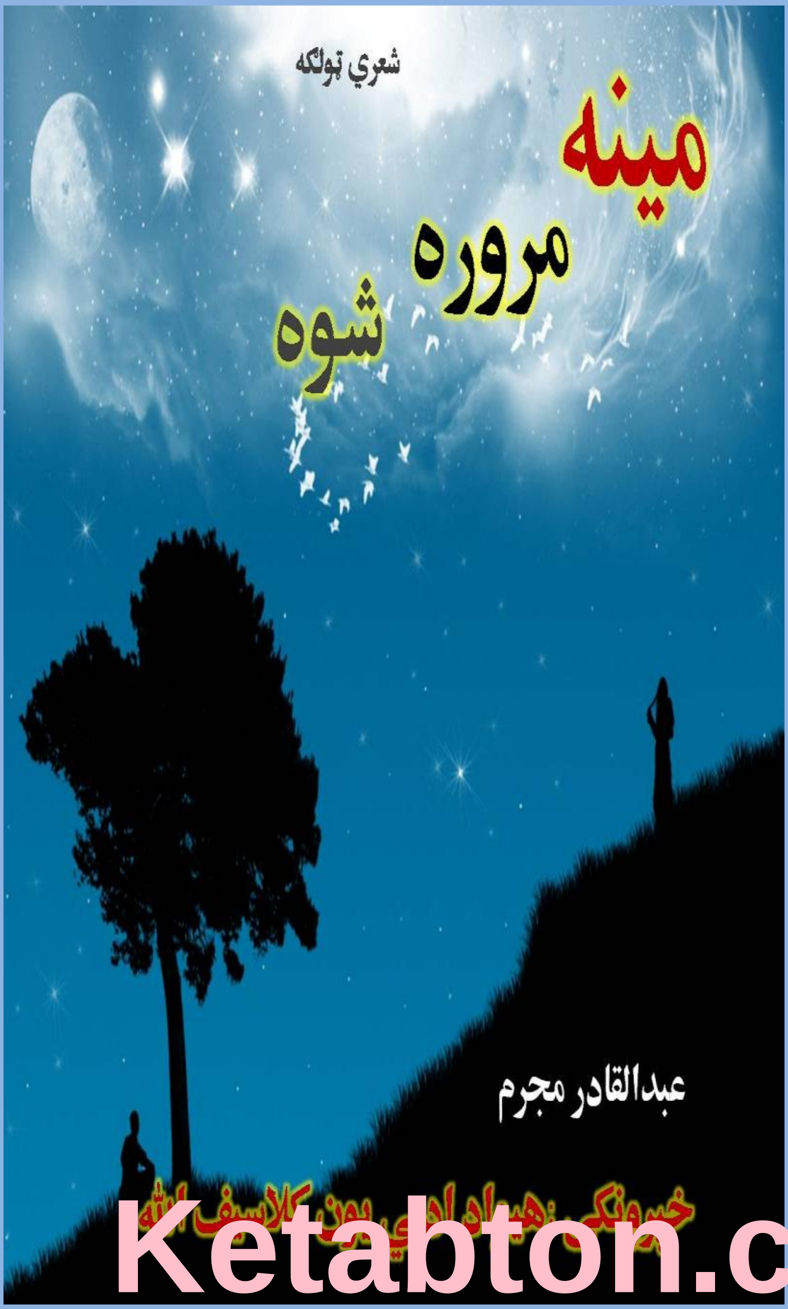

Ketabton.com

(c) ketabton.com: The Digital Library

(c) ketabton.com: The Digital Library

بسم الله الرحمن الرحیم

بسم الله الرحمن الرحیم

دکتاب پېژندنه

دکتاب نوم ::: مینه مروره شوه

شاعر ::: عبدالقادرمجرم

خپروونکی ::: هیواد ادبي یون

دچاپ کتابونو شمېر ::: (۵۰۰)

کمپوز ::: شاعرخپله

دپښتۍ انځور ::: شاعرخپله

چاپ کال ::: 2012 م

هیواد ادبي یون کلاسیف الله

(c) ketabton.com: The Digital Library

مننه

د دې دوارو پر پښتو مېئنومشرانو لکه

عبدالخالق مندوخېل صاحب

ډېرتې سکتري هيلتهّ كوټه

او

جلال الرحمن شرصاحب

د کندهاراوسپدونکی چې په نه دید اونه
شناخت يې زما د دې کتاب مالي لګښت
پرخپلواوږو واخيست ......

عبدالقادرمجرم

(c) ketabton.com: The Digital Library

مننه

- محمدنعیم ازاد صاحب
- حافظ کلیم الله حنفی صاحب
- علي محمد سباؤن صاحب
- امیرمحمدلیکوال
- واجدتری
- نقیب الله افغان
- عنایت الله اولس مل
- محمدصابر روښان
- سنګریارجوګیزی
- محمداعظیم کاکړصاحب
- عبدالرزاق پښتون
- کامرېډ محمدابراهیم موسی زی
- عبدالقاهر،ډي ایچ او افس کلاسیف الله

چي هروخت یې راسره مینه کړی ده ..

مجرم

(c) ketabton.com: The Digital Library

تړون

دهغه ستړي په نامه چي زما

د نيمګړي ژوند همسفر دی

عبدالقادر مجرم

(c) ketabton.com: The Digital Library

" د مروري میني د شعر انځور"

زه فکر کوم چي د کتاب سریزه د کتاب پېژندني پیلامه ګڼل کیږي. چي له لوستونکي سره مرسته وکاندي. او ځیني داسي غوټي ورته و سپړلای شي چي د لیکوال په اند لوستونکي له ستونزو سره مخامخ نه شي. په ځانګړي ډول په شعر کي داسي خواږخیزه کیفیت یا څرنګوالی دیوه شعر په لوستلو سره کله کله رامنځ ته شي. چي پرته له شاعر څخه د هغه په اړه پرېکنده خبره څوك نه شي کولای. خو بیا هم خپل مطلب ورځني تر لاسه کولای شي.

په شعر کي د شاعر موندل که دومره ګران کارنه برېښي نو دومره اسان هم نه دی. که څه هم د شعر په هنداره کي کتل خو د شاعر څهره له ورایه څرګندوي خو د شاعر د زړه خبري ته رسېدل بیا هم ژوري ځیر کتني ته اړتیا لري. او د شعر ځیر کتنه یا د هغه تل(ژورو) ته رسېدل د شعر پوهني ژور استعداد ځیر کتیا او د فکر غوپې غواړي. چي د شعر ژوروته لوستونکی ورکوز کاندي. او د شعر په دریاب زړه کي ګوهر وموندلای شي. د ښاغلي عبدالقادر مجرم شعر هم په خپل ځان کي یوه دنیا لري . خو ساده ژبه یې ځانګړتیاده چي هېڅ پېچلتیا نه لري . او لوستونکي یې د شعر د دنیا سیل نه

(c) ketabton.com: The Digital Library

ستړي کوي . ديوه ډېر درانه پوهاند کره خبره چي دمتن تر
تولو دپام وړکمزوري داوي . چي سپړني يا شرحه ته اړتيا
ولري . د ښاغلي مجرم شعر له دې کمزورۍ بې برخي دی. او
دغه هنري ځانګړتيا يې د ډاډ وړ ده.

دا خبره وخت لاپوهانو انلي او جوته کړې ده . چي
شعردنورو هنرونو په څنګ کي يو هنر دی . لکه څنګه چي يو
پڼۍ جوړوونکی (مجسمه ساز) هنر مند په يوه کاڼي کي په
هنري مينه اوتوان د يو چاڅهره جوړوي . او زړه يې پر خپله
پنځونه (تخليق)باندي له خپلي هنري چينې څخه د ډاډ په اوبو
ځان او بولای شي . نو ځير کتونکی په کاڼي کي له جوړي کړل
شوي څهرې څخه د هنرمند د زړه خبره رابر سېره کولای او
جوتولای شي، ځيرکتونکی انځوريز هنر په ژور کاته تلي، او
بيا يې ارزښت او مرام ټاکي که هنر مند د کاڼي په زړه کي د
يوې پېغلي څهره رغولې وي ځيرکتونکی پوهيږي چي هنر
مند له څه سره مينه لري . او که د هنر مند په هنري ګوتو په
کاڼي کي د بودا يا بوډا پڼۍ رغول شوی وي، ځيرکتونکی
ترې جوتولای شي . چي د رغوونکي د زړه ميلان کوم لوري ته
دی . شعر هم دومره توان لري . چي د شاعر د زړه خبره انځور
کړي . د خپل محبوب کاڼي زړه ته لاره جوړه کړي او د شعر په
شاباز(مضراب) يې د زړه درباب پر تارونوباندي د ميني نغمه
سور کاندي . او په دغه زمزمه او ګونېدلو سره دومره وس

(c) ketabton.com: The Digital Library

لري . چي د میئن زړه هیلي ژوندی، وساتلای شي .
اولوستونکی ترې د شاعر څهره او ځیرکتونکی یې د زړه تر خبري پوري رسېدلای شي ښاغلی عبدالقادر مجرم هم د ژوند دنړۍ له هغو لاروپانو څخه دی . چي د خپل زړه د رېغ د رسولو لپاره یې د شعر لاره غوره کړې او تر خپله وسه پوري یې په دې لاره کي بریالي ګامونه اخستي دي . په ډېر لوی زړه یې د خپلي محبوبې په مخ کي دا ژمنه کړې او ځان یې مسئول ګڼلی دی چي.

کـــومـــه ورځ که نه ووزه مجرم یمه

ستا ذکر به زما په هر مضمون کي وي

دښاغلي مجرم په شعر لوستلو لوستونکي په ښه ډول د شاعر مینه (محبوبه) جوتولای شي . چي د شاعر مینه د هغه خپله ښنتني تولنه ده . چي د ژوند چاپېریال یې ډېر ځوروونکی دی، بي اجله مرګونی چاپېریال پرکنډواله شوي وطن باندي په خوره شوې تیاره کي وېروونکي رغونه چېري چي د هر وګړي پر مخ بله ښه پرته وي، د زړونو په کور کي دوېر پرکمبله د میني او عاطفې پاتا اخستله کیږي . په یو داسي چاپېریال کي د میني ستایل او د ژوند نغمه ژغول چي رښتیا هم په کنډواله کي د پاتي دروازې زنځیر شرنګول ښکاري . چي له مقابل لوري څخه درېغ نه ځوابېدل یې سرې نهیلی

(c) ketabton.com: The Digital Library

کوي . خو د ښاغلي مجرم مینه په داسي تر هېدونکي چاپېریال کي هم نهیلیو ته غاړه نه ږدي . د ژوندانه د هیلو نیالګي دزړه په وینو ساتي . روزنه یې کوي او غوړېدلي ژوند ته يې انتظار باسي . او په دې هیله دی چي .

مجرم ه مبش په دي م جرم يمه زه

یو وخت به دا نهال شي لوي درخته

د شاعر فکر د ټولني مهالنیز چاپېریال له ځانه سره ساتلی او د ژوند لوړو ژورو او ستړو ستومانیو ته يې ځرك دی . خیال يې دیوه سپېڅلي مئین غوندي د خپلي میني د ښه ژوند جوړولو خوبونه ویني . چي مینه يې د هیلو په ګرندۍ ساتلو کي مرستندویه ده.

بشپړه پېړۍ ته رسیږي، چي زموږ له خپل وجود څخه دراتروړل شوي برخي د شاعر ذهن د ښکېلاك او ځبېښاك سره په مبارزه یا مقاومت کي بوخت پاته شوی او ګړندی رول يې لرلی دی . چي ډېره برخه يې د خدایي خدمتګار غورځنګ راپنځوونکی ذهن رغوي . چي د ژوند د دې ترلي مکتب وریې پرېښتو شعر پرانیست، او له کبله يې ګڼ شمېر شاعرانو د ټولنیز ژوند په هراړ خیزه ځرګندونه او یا دونه سره د پښتني ټولني فکري بهیر دراویښېدو او د ژوند لاري د ځلولو سره د ټول پښتون افغان د یو والي دږغ توان هم و

(c) ketabton.com: The Digital Library

موند. او د پښتون د ټولنيز ژوند د غوښتني د بهير د زړه ږغ يې په ډېره ښه توګه په هم دې ښوونځي کي تدريس او داولس د سيال ژوند لارښود وګرزاوه چي د اولس د فکر پر دښته يې د خپلواکۍ دايښي نيالګي ډېره په زړه پوري پالنه اوروزنه وکړه. او شعر خپل ارزښت په ټولنيز فکر رغولو کي جوت کړی، ښاغلی شاعر مجرم هم د دغه لاري لاروی دی . چي د خپل شعر پر ورغوي يې د ټولنيز ژوند د هيلو ځلنده ډيوې را اخستي چي د نهيليو په تياره کي د ژوند دلوري څرك ورکوي . د هيواد تېر شوي سترسړي (شخصيت) علامه جمال الدين افغان د ژبي د ارزښت په اړه ويلي دي . چي د ملت د پايښت دپاره ژبه ترمذهب لوی اساس اوبنياد دی، نو شعر هم د نورو ادبي اصنافو په څېر وژبه ته په ادبي واك وربخښلو او غوړولو کي درنه او په زړه پوري برخه لري . لکه له زړونو څخه چي دزنګ لېري کېدوتوان لري . هم دغه راز د ملت او ټولني دودانۍ دغه اساسي ستن يا "تمبه" ژبه، د وخت له زنګونو او ښرو څخه ژغورلې ساتي، ښاغلی مجرم هم د ټولني پام د ژبي د هېرېدو او زموږ د بې پامۍ لورته را اړوي . او د ژبي په ارزښت يې د خبرتيا خپله فريضه تر سره کوي . ولي چي د خپلي دندي احساس درلودل او له هغې عهدې څخه دوتلو امکان نه درلودل، يو اذيت ناکه يا دردوونکی څرنګوالی وي چي ښاغلی سليم راز صاحب يې څه داسي څرګندوي چي:

(c) ketabton.com: The Digital Library

د احساس لـه اذيته

زه لمحه لمحه قتليږم

ښاغلی قادر مجرم هم په دغسي چاپېريال کي خپله تولنه ته داسي پېغور ورکوي :

مورې خو د نورو زده کولې ژبي

د خپلي ژبي ه ـپرېدل لفظونه

په پښتو شعر کي داسي پېغورونه ډېر اورېد ژوندلري، چي د پښتو پلار خوشال خان بابا هم دا ګيله کړې چي :

لـه تـازي ژبـه ه ـر ګـوره ښه ده

فارسي هم ډېره په خوند خوږه ده

چايي پـلـولـه م ـخ ـه وانـه خست

پـښـتـو لاه ـسي بـ ـکره پرته ده

د بابا د زړه درغ او د خپلي ژبي سره مينه ومورې ته د ملت او تولني په ژوندكي د ژبي ارزښت راپه ګوته کوي . چي د پوهي او ادبي واك څښتنه ژبه د ژوند بار پروړو تر هره وخته او هره

(c) ketabton.com: The Digital Library

ځایه پوري ورلای شي . بابا د نورو ژبو پر خوږښولو برسېره په خپله ژبه ویاړ کوي او وایي چي :

پارسي شعر مي هم زده سليقه لرم د دواړو
په پښتو کي شعر وايم هر څوك خپل لري ښاغلي

پېغور د "پرېږ غور" لنډون دی . پېغور هغه وخت چاته ورکول کيږي چي خبره د غور وړوي . او هغه ته پرې د غور کولو لپاره ويل کيږي . وټولنه ته دغه دژبي د هېرېدو پېغور ډېرو شاعرانو ورکړی دی . چي بيا ډېرودرنو مشرانو داولس د پوهولو وسيله ورځني جوړه کړې لکه محمد ګل خان مومند بابا چي په هره غونډه اوناسته کي به يې په دې شعر د ټولني احساسات راپارول، او پام به يې ژبي ته را اړاوه . چي :

د بل ژبه زده کول که لوی کمال دی
خپله ژبه هېرول بې کمالي ده

پر داسي وړ پېغورونو برسېره چي د ټولني پام يې دې اساسي ارزښت ته راګرزولی دی . او خپل ضمير يې د ټولني په خير کولو سره ډاډه کړی او خپله ادبي دنده يې تر خپله وسه پوري تر سره کړې ده .

(c) ketabton.com: The Digital Library

ښاغلي مجرم په شاعري کي د ننني پښتني ټولني ژوند چي کوموبدمرغيو او ناغېړيو په غېږ کي نيولی دی . د هغو ناوړ تياوو انځور په ټولنيز ډول داسي رغوي چي د کارنده سړيو کاختي په بدبختي اوبې بختي ګڼل، تش په خبرو د هيواد جوړېدوته لاره څارل، غله ته په غله نه ويل، وچاته د بداورد په ګوتو کولو توان نه لرل . خپله تادا (ګناه) پر بل اړول، په خپلو لاسونو د خپل کور نړول، خپل پرېدي ګڼل پرېدي خپل ګڼل، د تربور پوهه او لوړتيا نه زغمل، او د ځان دپاره خنډګڼل، د بېلتانه تور تبخی " تاوه" ترميان تېرېدل، په خوله کي ځوژبې لرل، د خپلوانو په وينه ځاني مانۍ ودانول، د ښوونځيو او د هيواد دودانيو ورانول، مانوي ارزښتونه له بېخه کښل،له پوهي اوزدکړي کرکه کول، د عصري علومو يا دټولني په پر مختګ کي د ملا او مذهب درېدل يا درول، له کتابه لېري پاته کېدل..... او داسي ګڼ شمېر ناروغۍ راپه ګوته کوي چي زموږ د ټولني ژوند يې په غېږ کي نيولی او مرګونی کړی دی .

او له دې ناروغيو څخه يې د ټولنيز ژوند د ژغورني رغ د شعر منځپانګه رغوي . اولس ته په خپلو ګرېوانونو کي د خپل وجدان دا ورېدو رغ کوي. چي د ځان ځانۍ له ميخانې څخه هم دغه رغ د ټولني دراايستلو توان لري، چي :

جام په لاس په ميخانه کي ناګهانه رغ راوشو

(c) ketabton.com: The Digital Library

اې لـه ځانه څخه ورکه لـه ګرېوانه ړنغ راوشو

او يا دا هيله چې ښاغلي مجرم د قام د راتلونکي ژوند په اړه ځومره فکر جن او ورسره د زړه خواله ځرګندوي چې ټولني ته په کارده چې زدکړې او علم ته لاره وموميي، وايي :

دغه چې مورشي دغه مور به وي د قام مستقبل

نن چې کتاب د يوې پېغـــلي په لاسو کي وينم

د نن د آسيا دزړه د مورکۍ په درد خبردی چې زوی يې ځان ته د بل لپاره وژونکې لاره خپله کړې ده، آن چې ځان هم ......چې :

پښتنه مور کور کي نفلونه کوي غـړي کوي

زوی يې د بل لپاره جنګ کوي او مړي کوي

شخصاً يا د شاعر په ځاني اړه د نور څه ويلو توان نه لرم او يوازي پردې خبره بسنه کوم چې ښاغلی مجرم د خوشال بابا د دې شعر بشپړ انځور دی، چې :

که فلك دي د زمري په خوله کي ورکا

د زمري په خوله کي مه پوپړده همت

(c) ketabton.com: The Digital Library

له لوستونکو څخه د ښاغلي مجرم چي ماپه خوله هيڅ کله ورته مجرم نه دي ويلي خو په ليك کي مودا مجبوري راتر غاړي وه . د شعر د لوست هيله کوم . چي تاسو يې شعر ولولى . او په شعر کي يې د خپلي ټولني د انځور تر کتلو او ځارنه وروسته د هغوګڼ شمېر ناروغيو ناوړو دودونو مظالمو او بې عدالتيو په مخ نيوي کي په مېړانه برخه ولرى . چي دلوړ همته او شعور لرونکي شاعر عبدالقادر مجرم غوندي ګڼ شمېر خواخوږو شاعرانو راپه ګوته کړي او څرګندي کړي دي . تر ټولو شعرونو لوستلو له مخه د دې شعرونو په لوست د کتاب د لوستلو پيل وکړى، چي :

بـې پامـه سترګي رانــه واووښتې پرلور د ښکلو
مـــاه ـم دشيخ غـــوندي تقـوا کولـه نه مي وکړه
لاس مي اوچت کړى ستا دپاره لاس مي ونيوى چـا
پــرون مـــي ستاپه حق کي دعا کوله نه مي وکړه
پـر دې مـــي وژني که مي بل جرم مجرم کړى دى .
سـتا پـه رضـا بـه مي رضا کـولــه نه مي وکړه .

(c) ketabton.com: The Digital Library

د ټول پښتون د عصري علومو چي په خپله ژبه کي يې وکړلای شي. او له نورو ژبو څخه ډېره شتمني خپلي ژبي ته راوړي، په هيله .

محمد نعيم آزاد

غورځنګ دوتر، کوټه پښتونخوا

(c) ketabton.com: The Digital Library

☼

یــو زما زړګی دی چــي مـرګ نـه مني

بل کوم داسي شی دی چي **مرګ** نه مني

یـا خــو جنــازې پـه ستـــرګو نه وینــي

یـا خو لـېونـی دی چــي مرګ نه منـي

پس لــه مــرګه زمـا پــه قبــر ولیکی

دا هغـه سړی دی چي مـرګ نـه منـي

راشه اوس یې و ګـوره چي مړ مي کړ

څه رنګه مرګی دی چي مرګ نــه منــي

یو مجـــرم خـو نه دی چي یې نه مني

داسي ډېر ګډی دی چي مرګ نه مني

✷✷✷✷

مینه مروره شوه عبدالقادرمجرم

(c) ketabton.com: The Digital Library

☼

پــه درنو خلګـــو کي که سپکــه کېږي
دا فیصــله یې هم چابکــه کېږي

جُرم یې کړی دی خو ویې بخښه
داسي کارو نه له هلکه کېږي

چي ټول اختیار ور سره وي د کلي
ګیله به خود بیا له ملکه کېږي

په ښکُلېدو کي دي سکون وینمه
زړګی مي ګُلي تاته ځکه کېږي

مجرمه ځوك یې پلټنه وکړي
دښمني تل دلته له شکه کېږي

✷✷✷✷

(c) ketabton.com: The Digital Library

☼

اشناپه خپله مجبوري باندي اشناڅنګه کړي

داچي په نه څه مروردی داپخلاڅنګه کړي

يومزدوري کوي اوکورته يې ورې دواړه وينم

بل ورته ناست دی پردې سوچ کوي داغلاڅنګه کړي ؟

په دې ظالمه اوجابره زمانه کې غريب

ورته حيران يم دمابنام ډوډۍ پيداڅنګه کړي ؟

زه خويوزه يم ځم خادربه پراُوړو واچوم

دی به داخپل پاسته لاسونه اوکلاڅنګه کړي؟

چي پرکرسۍ دعدالت مجرمه ناست دی مجرم

مجرم سړی به نو مجرم سړی سزاڅنګه کړي؟

✷✷✷✷

(c) ketabton.com: The Digital Library

☼

بیــابه یې نورهم کاروي ارمان خــو خپل ولیکي

شــاعــرکه داسي څــولفـــظونـــه مــدلل ولیکي

دومره دي وکړي چي په شګو کي په خپلو ګوتو

نامه دي زما لکه مجنون که یې منل ولیکي

زما شپونکی خیال چي ستومانه شي نوکښېني ورته

کــروښی[1] را واخــلي پرهغـــه څــلي منــزل ولیکي

یو درد لري ښکاره کوي یې نه چي راز پاته شي

څوك چي له خپل نامه سره یوبل ولیکي

ضــرور بــه ستــا د خــولو ذکــر پکښــي وي مــزدوره

مجــرم کــه هـرڅــومره شعـــرونه پر اُوربل ولیکي

✷✷✷✷

[1] هغه کاڼی چي رنګ اچوي

(c) ketabton.com: The Digital Library

خــود وه خــوږه چــي تـا و مـا او مـا تـا تـه خــوږه

دا خـــوږه ګــوره وه د چـا او چـا و چـا تـه خــوږه

مائیګـر تالیدی مابنام شو ترورېمی جوره شوه

شـپه ښه پخه شوه بیا یې ماتـه وسبا ته خــوږه

په زلـزله کـي زلـزله وه ښـــورېدلـه مځکــه

وراني په دې شوه چي جتګه یې هري خوا ته خوږه

یـو چـا وئیل ورشـه و قـام تـه دغـه زېرى ورکـړه

خـوب مـي لیدلـى دى دجنګ لښکرو ما ته خــوږه

نن زه د هغـو ورځـو شـپو له تا نـه غـوارم حساب

کـه دي په یاد وي ما ډوډۍ د خونو شا تـه خــوږه

تـا سمـندر د بدبخــتۍ مجـــرمـه ولیدلــى

هــره شـپه یې وه پښــتون او پښـتونخـوا ته خــوږه

(c) ketabton.com: The Digital Library

انځـور يې داسي راته جوړکـړه انځـور ګره ياره

لکــه لــه ما چــي وي پـه نـه څـه مــروره ياره

اوس مي لاهم بې صـبره بولې صبرځه رنګـه وي

يـو پـوره کال دی لــه اخـــتره ، تـر اخـــتره ياره

له ناوسـیٖ خو(شــهو خور او مور ده) اوري که نه

دا يــو مـــتل دی مـــتل واوره زوروره ياره

چـي زر بــه قــام د ازادیٖ د لمر شغلـې وويـني

دغــه خــبري ســتا د خـولې دي خُـله وره ياره

خــپله لــرم لــه دي شــرميږم ځکه چپ پاتې شم

ژوندون په خدای درسره ګران دی ډيره وره ياره

ته چي سړی سړی مجرم بولې دا راز دی که څه ؟

يې خـو پر سـد لــيونی نه ښـکاري قادره ياره

(c) ketabton.com: The Digital Library

☼

سوال د توپان وکړم چي راشي بد کرداره یو سي

توپان چي راشي هغه پرېږدي ما له واره یو سي

طبیبه غواړم داسي څه چي دغه دواړه کوي

چي هم پر هاروي هم دردونه له پرهاره یو سي

په ژوند مي نه کوي چي هر څه مي تر جار کړو هغه

په مرګ مي خدای خبر چي کاڼي له مزاره یو سي

ناکسه خیال به مي نو خود په لوري ځي د ازل

چي غل وراشي له یو چا څخه تیاره یو سي

ښه ورته ګورم ښه يې وینم بیا هم نه یم مجرم

د خولې ګوله یوځوك د كلي له یو خواره یوسي

✷✷✷✷

(c) ketabton.com: The Digital Library

تر قدمونو مي يو ډېر ښکلی تصوير لاندي کړی

د وخت ګېڅو مي ګوره سترګي که ضمير لاندي کړی

د وخت شاهين وينم چي وَس کوي وزري وهي

ځان رسوي زاڼي وهي ، که يې ځنځير لاندي کړی

څه دی چي غل يم له هغو څخه مي غلا کړې ده

چا چي ېښوا له نورو خلکو نه جا ګير لاندي کړی

دغه يو زه يم چا ته ور سم او پر چا وژاړم

د ديار هر تېری لويه خدايه وير لاندي کړی

د ناکامۍ سندري وايم ورته ژاړم مجرم

دبيلتانه تر بالښته مي ستا تحرير لاندي کړی

✷✷✷✷

(c) ketabton.com: The Digital Library

مزدور ته

په ډېر همت راوزم

په صداقت راوزم

دجنګ په نیت راوزم

کومه جنګ له هغو خلګو سره

چي ستا د زوی له خو لې ګوله وباسي

او ستا د زوی له لاسه وباسي کتاب او قلم

مزدوري و ګرځوي ستا مزدوره

ستا د تنها کو لاسو خیال نه ساتي

دا ستا د سترېي وجود خیال نه ساتي

زه به جنګ ستا د پاره ځنګه وکړم؟

چي ته خپل حق د چا نه نه غواړې

خاموش پاته یې

(c) ketabton.com: The Digital Library

☼

يو څو خبري نن د خپل زړه پر دېوال ليکمه

يـو څوك راځي ورته په مينــه استقــبال ليکمه

زموږ په ښار کي اوس د خدای بندګان شته اوکه نه ؟

دښار پر ور باندي و هر چا ته دا سوال ليکمه

چي د پخوا تېرې و عدې يې ور په ياد کړم ځکه

لـفظونه دوه پـر بخمـلـي نـرم دسمـال ليکمه

وايي هېرېږي ستړي ورځي ستړې شپې له سرې

چي هېر مي نه شي ځکه هر څه د تېر کال ليکمه

مجـرمه داد ماته همېش خلګ پـردې راکوي

زه که هر څه ليکم نو هغه په کمال ليکمه

✷✷✷✷

(c) ketabton.com: The Digital Library

☼

نـــــه د روپــــو ، نـــه د انـــي ســـړی یـــم

زه د يــو مستـــي ميـــخـــانـــې ســـړی يـــم

نــوم بــه مــي نــه واورې پـــه خـــولـــه کـــي د چـــا

زه د دې ګـــونـــګـــي زمـــانـــې ســـړی يــــم

کلـــــه پـــر ځـــان بـــانـــدي نـــاول ليکمـــه

کلـــــه دنيـــمـــي افسانـــې ســـړی يـــــم

دا بــــه لــــه نـــورو نـــه پـــــو بنتـــنه کـــوو

چـــي زه د کـــو مـــي پـــيمانـــې ســـړی يـــــم

لـــه مـــا تـــپوس د ازادۍ مـــه کـــوه

يـــمـــه مـــجـــرم د قـــيد خـــانـــې ســـړی يـــم

✷✷✷✷

(c) ketabton.com: The Digital Library

په دې مه خو شحاله کېږه چې پر ما يې لاس نيولي

دي د وخت مجبوره خلګ چې پر تا يې لاس نيولي

شا و خوا مه سره ګوره دا متل دی پخوا شوی

کاڼي هغه خلګ ولي چې تر شا يې لاس نيولي

چا چې دوی ته قدر ورکړی د هغوی کډه په شا ده

مېلمانه چې کور بانه شو پر يو چا يې لاس نيولي

چې پروند زما د فکر مخالف و تر هر چا ډېر

نن هغه سرې ته ګوره زما پر خوا يې لاس نيولي

دي ده ټول کړي جرمونه موږ په سترګو باندي وينو

دا مجرم چې آزاد ګرزي پر يو چا يې لاس نيولي

✷✷✷✷

مينه مروره شوه

عبدالقادرمجرم

(c) ketabton.com: The Digital Library

☼

در ځه چي غرو رغو ته لاړ شو غاټول ګل کړی دی

دګلو ضد خزان يې وړي اوس يې لابل کړی دی

دا يو متل دی د غنم له رويه ځوز اُوبه شي

سوال دسپرلي زما په خيال خدای ته بلبل کړی دی

اوس چي په زلفو کي ګلونه هره پېغله ټومبي

په ګلستان کي کار عجب غوندي اتل کړی دی

چي خپله سيمه تر کشمير هم زرغونه کړمه زه

ما دغه کار تر خپله وسه مسلسل کړی دی

چي هسي مري مجرمه مړ شه د حلوا پر دوکان

په دې خو پوهه يې پخوانيو دا متل کړی دی

✷✷✷✷

مينه مروره شوه

عبدالقادرمجرم

(c) ketabton.com: The Digital Library

☼

دابېګانه چي د خپل کلي په کوڅو کي وينم

داسي را ښکاري لکه اُور چي په اُوبو کي وينم

مانا يې دا ده چي منګي به يو له بله و هي

هغه کښتۍ د (نوح توپان) تل په خوبو کي وينم

دغه چي مور شي دغه مور به وي دقام مستقبل

نن چي کتاب د يوې پېغلي په لاسو کي وينم

خدای خبر حق به و حقدارو ته ور ورسوي

همېش بدلون د ثالِثانو په لفظو کي وينم

مجرم په دې يمه مجرم نور مي نو څه کړي دي

ګناه مي دا ده خزانې په خرابو کي وينم

✷✷✷✷

(c) ketabton.com: The Digital Library

☼

د هجرت په سترګه ځله راته ګورې

د نفرت په سترګه ځله راته ګورې

ته انسان یې دومره نه درسره ښایي

د قدرت په سترګه ځله راته ګورې

فاني شوې لاتر اوسه دنیا نه ده

د قیامت په سترګه ځله راته ګورې

غریبي خو دومره عېب نه ده جانانه

د غربت په سترګه ځله راته ګورې

جرم شوی دی له هر چانه مجبور شوم

د حیرت په سترګه ځله راته ګورې

(c) ketabton.com: The Digital Library

☼

اوس ك په بده كه په ښه را ګوري

په تماشه مي خوا ته ښه را ګوري

خلګ مې ځكه تماشې ته ولاړ

د وخت پالګر چي پال پر پښه را ګوري

په دې وچ دښت كي زرغونه څنګه يم ؟

دوى به مي خود هره ريښه را ګوري

د دوى و مخ ته دى كنډول پيمانه

بنګيان به خود نشه نشه را ګوري

هم خياله نه لري په دغه ښار كي

مجرم چي ځي هره ګوښه را ګوري

✷✷✷✷

(c) ketabton.com: The Digital Library

☼

لېونی نه وم چي مي هسي پلولې لاري

در تلم تر تا پوري په دې مي خپلولې لاري

زما ګناه نه وه پخپله وه د خلکو ګناه

د هغو مله شو چا چي روغي ورانولې لاري

هغه چي دوی وئيل درنې دي پر هغو لاړمه

حقيقت نه لري په دې خو مي کتلې لاري

تګ او راتګ ور باندي نه وو ورا نېدلې اخير

له دغه ډاره مي همېش جارو کولې لاري

په نورو نه يمه خبر ځان را معلوم دی مجرم

چي دا مي کار وؤ ، ما په خپله جوړولې لاري

(c) ketabton.com: The Digital Library

☼

داسپين کړی پټ ، دګټي وخت دی تورلباس واچوی

زموږ امير ملا وئلي دي چي لاس واچوی

چي داسي نه وي په دې توره شپه کي بل کړي څراغ

و يو زور غونډي کېدي ته دا اساس واچوی

ډېره په خوند يې دشعورکډه بارکړې پراُوښ

زور نظر و دې تصويرته دعکاس واچوی

په توره نه جنګ په تسبودرسپارم داخو وکړی

راشئ شېخانو د شيطان زړه ته وسواس واچوی

اوس چي سزا در کوي دا مجرمه ووئل تا

د غه پرآس باندي چي سپور دی سپور تر آس واچوی

✷✷✷✷

(c) ketabton.com: The Digital Library

☼

جام په لاس پــــه میخــــانه کي نــاګهانه ړنغ راوشــو

اي لــه ځــــانه ښخه ورکـه لــــه ګــریوانــــه ړنغ راوشـو

زه له سترې ژونده تلمه د نصیب له شا ناري شوي

ته روان یې ځې پر لکومه بل ستــــومانه ړنغ راوشو

په دې سوچ کي ورته ورك وم چي یوازي یې څوك نشته

دبدلـــــون پــــه لورخــونه ځــــې لـــه کاروانه ړنغ راوشــو

لـــــه ژړا ښخه مي خلاص کـــړې پــه خنداکـي راته وایــه

نــورلـــه مــاښخه څه غــــواړې لـــه اسمانــه ړنغ راوشـــو

دبــاطــن د مجـــرم ځـــای راســـره نشته کـــه څــــه دی هم

دظاهــــره مجـــــرم ځــــای یم لــــه زنـــدانه ړنغ راوشـو

✷✷✷✷

مینه مروره شوه

عبدالقادرمجرم

(c) ketabton.com: The Digital Library

☼

پـه وس مـي نـه ده ، چـي دا دومـره بـد لـه ښـاره بـاسـم

يـم يـو سـړی ، ورسـره خـامخـابـه لاره بـاسـم

خدای خـو دي نه کـوي کـه چېري بل چار پېره شـواور

درځـمـه تـا لـه سـرو لـمبو او لـه انـگاره باسـم

چـي دی کـمي محـسوسـوي دلته هم شپـه وي سهار

ځـکه خـويـويـوپـه سوکـه لـه دې درباره باسـم

غـوارم يـوځـو داسـي کسان چي ښـې اُورې ولـري

نـيت مـي دی کـړی جـنازه دي لـه د ياره باسـم

نـه دلـته سـته نه لـه مـجرم سـره تـراوسه شـوي

ځـان دانـصاف د اُمـېدو لـه انتـظاره باسـم

✷✷✷✷

مينه مروره شوه

عبدالقادرمجرم

(c) ketabton.com: The Digital Library

☼

نن مي په خوله کي ما تيدل لفظونه

سلامت نه تري را وتل لفظونه

زه به کچکول لاهم په غاړه يو سم

که په کچکول را تولېدل لفظونه

موږ خود نورو زده کولې ژبې

د خپلې ژبې هېرېدل لفظونه

ځکه چپ ناست وم څه مي نه ووئيل

هلته په کار وو ، کارېدل لفظونه

ته يې احسان کوې پر چا مجرمه ؟

څه دي چي تا سره پېيل لفظونه؟

✷✷✷✷

مينه مروره شوه

عبدالقادرمجرم

(c) ketabton.com: The Digital Library

☼

په توره نه ، راشئ خبر کړو په قلم ماشومان

چي د دنيا غوندي ژوند وکړي زموږ هم ماشومان

که مي سوالګر بولي سوالګر يمه دا سوال کومه

د درس د پاره کور پر کور را ټو لوم ماشومان

چي په نړۍ کي يې ثاني تر پايه نه شي پيدا

په ښتانه کور کي به دا رنګه روزم ماشومان

تر ديوالو د ښو ونځيو او کورو لاندي شو

څه يې راباندي دي چي وژني مو هردم ماشومان

زه خپل ضمير مجرم د دې ذمه وار وګڼلم

دجهالت له ناروغۍ څخه ساتم ماشوم

✷✷✷✷

(c) ketabton.com: The Digital Library

☼

تا نه کوي سوال غزل غزل زما
څنګه ده مثال غزل غزل زما

تکه توره شپه باندي راغلې ده
خدای دی کړي مشال غزل غزل زما

شعر د پښتو زه ، په دغه نیت لیکم
وائي به دَجال غزل غزل زما

وي خو به خدمت د مورنۍ ژبي
نه دي سي اقوال غزل غزل زما

هره ورځ يې زه مجرم هم نه لیکم
کله مي شي خيال غزل غزل زما

✷✷✷✷

(c) ketabton.com: The Digital Library

☼

داسي څوك شته ؟ چي په ژوند راشي راله مينه راکړي

چي زه د مرګ شم بيا يې څو کوم که وينه راکړي

په انتظار يمه دنيا ده پر اُمېد ولاړه

يو ورځ به راشي بې وفا خولګۍ به سپينه راکړي

چي مي زړګی ورسره ايښی وو له وخته څخه

هغه سړی دي نن توته له خپله پرينه راکړي

بيا به د تل د پاره پريږدمه نشه دبنګو

يو څو لونګ که دا له خپله لونګينه راکړي

چي يې د ميني په الزام باندي مجرم کړمه زه

سزا دي هم پخپله هغه ګلورينه راکړي

✷✷✷✷

(c) ketabton.com: The Digital Library

☼

دا خو عادت دی ستاله وخته وخته
څوك خېژوي څوك كوزوي له تخته

ور ته حېران يمه پوهېږمه نه
دا زندګي شوه دومره ولي سخته

ډېر له دي ورانو كوڅو ستړی شومه
ما پر ودانه كوڅه پېښ كړه بخته

كېدای شي څوك به مي زيارت ته راشي
يو جګ چنار مي كړه و سر ته شنخته

زه بس همېش په دي امېد يم مجرم
يو وخت به دا نهال شي لويه درخته

✷✷✷✷

(c) ketabton.com: The Digital Library

☼

داڅه دراوی نه وه چي ته به ویرېدلې اشنا

په دروازه کي خو به لړ څه درېدلې اشنا

وائي د دغه مانا دا ده ، چي بېلتون به راشي

خوب مي ليدلی ته په اور راګډ يدلې اشنا

ته خو د باز غوندي وزر لرې او ځې په لوړه

ته په دې ورانو کوڅو کله تيرېدلې اشنا

پروند مي يېلي پښې يتم د کلي وليدلی

ځکه مي اوښکي بې اختياره څڅېدلې اشنا

مجرم به تل و خدای ته کښېنمه زاری به کوم

که په دعا ته له بلا نه خلاصېدلې اشنا

✷✷✷✷

(c) ketabton.com: The Digital Library

☼

پښتنه مور کور کي نفلونه کوي غړي کوي

زوی يې دبل د پاره جنګ کوي او مړي کوي

دا ژبه ور ريبار نن بيا راته ګونګی ولي شو

د يار له خوا راته خبري اړي اړي کوي

د پرېدو خلګو څه ګِله او فرياد وکړم چاته

راسره ضِد قسم په خدای د مور زوکړي کوي

ما چي کرلي وو ، د علم کرونده کي پرون

دا مي يقين دی چي ګلان به هغه زړي کوي

دا په دې خپلو سترګو وينم په وطن کي مجرم

وسا يې خوري او مزدوري همېشه ستړي کوي

✷✷✷✷

مينه مروره شوه

عبدالقادرمجرم

(c) ketabton.com: The Digital Library

☼

زه لکه شمع یو دبل په لاس بلیږم همیش

نور لکه موم پر خپل وجود باندي ویلیږم همیش

د ځان پر بخت باندي مي هیڅ کله ژړلي نه دي

د خپل بد بختـه قام پر بخت باندي ژړیږم همیش

نه پرېږ پوهیږم ولي نه سپږي سمسور ګلونه

زه د باران غوندي پرخپل غولي اوریږم همیش

ښه شو چي ستا په درکي وکړی اشرګرو اتڼ

چي درمعلوم شي زه په دې ګرځ کي اُوسیږم همیش

مجرم د نورو مجرم نه یم د خپل ځان مجرم یم

ځکه د خپل لاس په جوړکړي دار ځړیږم همیش

✵✵✵✵

(c) ketabton.com: The Digital Library

☼

د ځان مي ځ کړی خپل سنګر لښکر لرم اوکه نه
اوس به پر دي فکر کوم چي سر لرم اوکه نه

سم دي پر ښنګک در سره ځم تر تا خو پاته نه یم
په دې دي کار څه دی چي زه وزر لرم اوکه نه

نه مي دښمن دی په وهلی نه لیدلی دی چا
چي راسره دی اوس نو زه خنجر لرم اوکه نه

چي هنر مند شم په هنر اسمان ته وخېژمه
په چا مي نه کړی زده هنر ، هنر لرم اوکه نه

مجرم درنیسم په مجرم ، مجرم ، مجرم دی بې کار
په دې دي څه دي چي زه خپل عسکر لرم اوکه نه

✷✷✷✷

(c) ketabton.com: The Digital Library

اوس نه مځکه ده پرمځکه نه اسمان ځيني اوچت دی

اوس خوهره ورځ محشردی اوس خوهره ورځ قيامت دی

په دوزخ باندي يې وسو ښکلي ښکلي اندامونه

چي په تورو تلو ورشي هغه ځه فردوس جنت دی

دجمال،جمال تابع شو په دې نه پوهېږم خلګو

چي ليکلي ازلي دي که چا کړی شرارت دی

د لفظونوجال مي جوړکړ ستا د پاره ورته ناست وم

نور، نو ښه دی اوکه بد دی زما دومره مهارت دی

په يوه ټکي به تا کړي له مجرم څخه محرومه

هلته هر څه کتل کېږي هغه داسي عدالت دی

✷✷✷✷

(c) ketabton.com: The Digital Library

☼

پوهېږم نه ، غمونه ورځ په ورځ ډېرېږي ولي
خوشالي ځي کمبلي نغاړي کډه کېږي ولي

دارو که نه لري طبيبه راته ووايه دا
د نورو خوږ زما پر وجود باندي تېرېږي ولي

ښه مي ساتلی نه ، که څه پر دې به غور کوم
زما په روان کاروان کي اوښ وشا ته کېږي ولي

متل خو شوی (پر اوګره دی) خو زه جنګ يادوم
پښتانه وائي سړېده به دا تودېږي ولي

چي رڼا شته او هم يې پېژني بياغله دي ضرور
مجرمه دوی په تاريکه باندي نازېږي ولي

✷✷✷✷

(c) ketabton.com: The Digital Library

☼

دوى چي مي ريښي ريښي ګرېوان په اورکي وسېځي

نه دي په خبرچي خپل مکان په اورکي وسېځي

دا پوښتنه هر وخت زما ضمير کوي له ما څخه

دا هم مينه بولي چي جانان په اور کي وسېځي

يا ته يې ماران شي هغه زما چي مخاليفه وي

خپل غمخواره خلګ مي ارمان په اور کي وسېځي

سم دستي محشرکېږي خو بس دومره وار يې نه کېږي

ما پر دې دنيا لاخپل ايمان په اور کي وسېځي

دوى مي مجرم بولى وائي ولي ته مدام وائې

هغه لېوني دي چي خپل ځان په اور کي وسېځي

✷✷✷✷

(c) ketabton.com: The Digital Library

☼

خاکه کړم جوړه په خاکه کي چاته درس ورکوم

منم ده وکه ده په ده وکه کي چاته درس ورکوم

قدرپه دې ما ناخوانده غوندي سړي کړی پیدا

بر ده بېرکه[۲] ، په بر بېرکه کي چاته درس ورکوم

پیر ته مي ووئیل حلقه څه ده پیر دا ووئیل

د ېجذبه ده په جذبه کي چاته درس ورکوم

له هغونه یم چي پر بار کېده یې زوی کړم ملا

دی مي عادت سوکه سوکه کي چا ته درس ورکوم

چي هر شاګرد مي د ښې نه وي وجه دا ده مجرم

زه په بېوزله علاقه کي چاته درس ورکوم

[2] خالي میدان

(c) ketabton.com: The Digital Library

☼

ستا به دا خیال وي زه یې هېر شوم چي زه لاړم اشنا
زه چي دي هروخت یادوم در پسي ژاړم اشنا

زما به ډېره مجبوري وي زه چي داسي کوم
مځکه چي سکنم زما له خوا چي یې در نغاړم اشنا

اب حیات مي ضرورت دی پسي ګرځمه تل
د ناوسۍ عمر تمام دی خضر غواړم اشنا

دا د حالاتو مجبوري ده پرېږ مجبوره یې کړم
نن چي دا تور په سپین کړي سپین په تورکي ژباړم اشنا

مجرم ګودر ته یم را غلی د توکرو په نیت
که مات بنګړی وي ، که منګی وي ، زه یې غواړم اشنا

✷✷✷✷

(c) ketabton.com: The Digital Library

☼

زه يې سور په وينو خوښ يم خامخا کاڼي راولي

ګوره څه ورباندي و شو خېرخوا کاڼي راولي

بد دي چا ورسره کړي انتقام له چانه اخلي ؟

چي دښمن ظالم پر خوا د پښتونخوا کاڼي راولي

تر نظر د شيطان څلی خپل نصيب کړمه د خپلو

نيت د فرضو راته وکړي راشي بيا کاڼي راولي

ما و بل ته حواله کړه ما جفا ورسره وکړه

د وطن هره دره دي زما پخوا کاڼي راولي

اوس نو څنګه ثبوت ورکړم چي مظلوم يم مجرم نه يم

څوک ترمخ راته و لاړدي څوک له شا کاڼي راولي

✷✷✷✷

(c) ketabton.com: The Digital Library

☼

اوس يې اندېښنې په دغه څه کې دي
زما يې تصويران په تپاره[3] کې دي

يو ارمان خونه دی چې په خوله وايم
ډېر مې لا په ذهن او په زړه کې دي

څوک چې تر منزله رسېدل غواړي
هغو ته لا پاته ډېرې مځکې دي

بد ګمان به څه ور باندې وکړمه
دلته خو چې ښکارې ملايکې دي

سم دستي مجرم راسره نشته څه
هر څه مې د خيال په اواړه کې دي

3 دتيپونو په منځ کې دکمس جيب

(c) ketabton.com: The Digital Library

☼

راځي په سېل زما غولي ته دوى ګوري ږلۍ
دلته له ډېره وخته اوري تکي توري ږلۍ

هره کوڅه په خپلو هسکو دېوالو ډکه شوه
ټول دېوالونه يې راڼګ کړو پله پوري ږلۍ

چي څه وو تللي هغه بېرته راتلی نشي ورته
په کور کي نه پرېږدي چي وځي دلي دوري ږلۍ

اوس خو لا لمر په ووره نه وي موږ دننه يو ټول
دا مي باور شي چي بيا راغله او بيا اوري ږلۍ

دومره يې زه عبدالقادرمجرم کمزورى کړمه
تر نظر زما راځي په شپه د اسمان ستوري ږلۍ

✷✷✷✷

(c) ketabton.com: The Digital Library

☼

دوخت په ښار کې که ما پلوري او خرڅېږمه زه
په يو قيمت يم نه ټيټېږم نه لوړېږمه زه

لکه زړه ونه ريښې مي خاورو ، وخوړلې
باد چي له هره لورې راشي په نړېږمه زه

شي دي راپورته هديرې دي کړې نارې د مغل
ورسره ضد کوم په توره شپه تېرېږمه زه

د مځکې سر په ستمګرو ډك شو ټيکه نشته
کډه چي يو ځای بل ځای اړوم ، بارېږمه زه

ستا د منت تر مړوندو د خاورو ښه دی بالښت
د خيال ځانګو لرم مجرم ښکي ويدېږمه زه

✷✷✷✷

(c) ketabton.com: The Digital Library

☼

پکار خو دا ده چي له تانه مرور شي سړی

چي داسي وکړي ، نشته څوك چا ته به ورشي سړی

و ژورتیا ته د ساده توري حېران درېږي

شي پکي ورك چي د متل په تل خبر شي سړی

یوه زړه کاکړۍ نغاړم په غزل کي دلته

هغه هم دا چي تر ما تر سي تا له درشي سړی

له هغه چا څه توقع بېکار ده څومره قدر

د بل په زور چي معتبر شي زورور شي سړی

خوار له خوارۍ مجرمه نه مري خو اوس پېښبه دا ده

سړي خواره شو باداران د چا نوکر شي سړی

✷✷✷✷

(c) ketabton.com: The Digital Library

☼

چي څو قدمه واخلم سمه لاړ تر سترګو راشي
اوړي مي په پښوکي تم شم مار تر سترګو راشي

حېران يم ورته تم شمه چي چا دي راوستلي
په ښار کي د مئينو چي اغيار تر سترګو راشي

پيدا يې کړم خوشحاله يم چي لوی يې کړم پښتون
بيا وژاړم نجيب غوندي په دار تر سترګو راشي

زړه خو راته وائي چي هر څه ورکړه خو نشته
کله چي غريب مجبور او خوار تر سترګو راشي

ښه که خپل کردار کړمه ، مجرمه خو هم دلته
په بدو کردارو کي خپل کردار تر سترګو راشي

✷✷✷✷

(c) ketabton.com: The Digital Library

☼

تــول مــي راوړی دی هستي تـلمه
له دروغژن سـره راستي تلمه

یــو تجــربه کــوم د وخت د پــاره
ستـا لـــه بدي ســره نیــکي تلمه

دومره مي ګوره حق جوړیږي که نه
زه چي هستۍ ســره نیستي تلمـه

قصــور به وګـورو د دې دی کـه زما
نن لـه مستۍ سـره سُـستي تلمه

بیــا بـه و بل تــه مجــرم وایم مجرم
اول بـــه خپلـــه بنـدګـــي تلمه

✷✷✷✷

☼

(c) ketabton.com: The Digital Library

هم راته وږغېږي هم راته اشنا وخاندي

چې سترګي نه وراړوم پر ما حیا وخاندي

یو زما د پاره زموږ د کلي لا هغه دستور دی

چې سره مخ شو زه پر دوی او دوی پر ما و خاندي

قسم په خدای دی چې تر سترګو مي بخرکي غورځي

څوك چي پر خوار او یا د خوار پر خیر خوا و خاندي

تا چي به زما پر ناوسي خندول هغه خلګ

تر هغه نه کښېنم تر څو چي دوی پر تا وخاندي

حالاتو هسي زه مجرم دې ته جوړ کړی یمه

بیا یې فرق څه دی پر ما نن وي که سبا وخاندي

✷✷✷✷

(c) ketabton.com: The Digital Library

☼

خوښه يې نه ده چي شتمن لره چنده ټولوي

له مجبورۍ څخه دښمن لره چنده ټولوي

ما چي په ظلم پاچاهي وربانديې کړې وه خو

نن مي هغه خلک کفن لره چنده ټولوي

دا د چا خوښه ده چي کله دي څوك داسي وکړي

چي پر ښار ګرځي خپل ميئن لره چنده ټولوي

دا چي و هر سړي ته نه دري په پته ګرځي

داسي ښکاريږي چي پتمن لره چنده ټولوي

دلته بس هغه تر نظر د ټولو بد ښکاريږي

څوك چي بېوزلو د وطن لره چنده ټولوي

✷✷✷✷

مينه مروره شوه

عبدالقادرمجرم

(c) ketabton.com: The Digital Library

☼

کعبه يې نه ګڼي هر څوك داسي زړګی ورانوي

لکه ماشوم چي خپل جوړکړی کورکی ورانوي

ستړيا يې هېره ده که څه په ستړی شوی چي وو

ورته ولاړ دی خپل کورګی هغه سړی ورانوي

زما تجربه که څه بې ځايه ده نو خپله وکړه

ماشومان هر کله د مور او پلار ګرانی ورانوي

داسي اسانه ده زما قاتل ته زما وژنه

لکه چي پېغله د غُصې نه خپل منګی ورانوي

خپلوانو ونړاوؤ کلی زه خبر يم مجرم

بيا يې ناري کړې چي دا زموږ کلی پردی ورانوي

✷✷✷✷

(c) ketabton.com: The Digital Library

☼

خیال دعشق په سفرسم کړم دارمان لمن کړم ځیري

ځان یوسف تا ذلیخا کړم د خپل ځان لمن کړم ځیري

چي شم ډیر له تیارو ستړی اخیرځان ورته کاذب کړم

د سپیدوغوندي سهارشم د اسمان لمن کړم ځیري

همیشه یې په طلب یم هغه خوښي سترګي غواړم

خپلي سترګي مي ده‌وکه کړي د انجان لمن کړم ځیري

چي همېش کډه په شایم ځم هغه کوڅه پرېږدمه

د دې اصل سبب دا دی د ګذران لمن کړم ځیري

ځان په دې جُرم مجرم کړم دا خطا راڅخه وشي

شم له خپله ژونده ستړی د دوران لمن کړم ځیري

✷✷✷✷

مینه مروره شوه

عبدالقادرمجرم

(c) ketabton.com: The Digital Library

☼

د جابره خلکو لویه جبریستانه تمام نه شوې

په ژړا دربهکي ګرځم قبریستانه تمام نه شوې

زه یوه ترږې مرغۍ وم ژوند مي ور کړلو له لاسه

ته د هجر د دښتونو تابستانه تمام نه شوې

چي روان شوم لا روان دی زما د ژوند ستړی سفرلا

د تقدیر جورکړي زما ستړي جهانه تمام نه شوې

په امید مزل کومه له مودو څخه روان یم

د یاغي دریندو کوره یاغیستانه تمام نه شوې

مجرم ټول عمر سفر دربهکي وکړ بیا لا هم ته

اې د ستونځو ستومانیو کوهستانه تمام نه شو

✷✷✷✷

مینه مروره شوه

عبدالقادرمجرم

(c) ketabton.com: The Digital Library

کله راشي تا او کله ماله ښاره وباسي
نشته داسي څوك چي دا بلا له ښاره وباسي

نور يې په وجود کي توان د صبر تمام شوی دی
اوس دي زما ضعيف وجود امسا له ښاره وباسي

ستا په خيال سودا د يوسف وه د ستمګر په ضد
دی هم خود غرضه ذليخا له ښاره وباسي

ګوره خدای له دوی شي که له موږه خوښ دی، دی متل
دوی دي د خوارانو خېرخوا له ښاره وباسي

بل به جرم نه کوي که خوښه شي د خلکو دا
تا خو دي مجرمه خامخا له ښاره وباسي

✷✷✷✷

(c) ketabton.com: The Digital Library

☼

چي توري[4] وکړي باچاهي داسي هنر جوړوي
کاغذ را اخلي پاڼي پاڼي تري لښکر جوړوي

داسي خو ډېر وینم لګیادي چي خپل کور ورانوي
داسي څوك هم شته زموږ په قام کي چي ټبر جوړوي

دځان ځانۍ سودا پرې خرڅه کړي راټول کړي یوځو
ورته ږغېږي هغه څوك چي دلته شر جوړوي

خیر دی که نشته هېر یې هم نه دی دستور پخوانی
د مکتب پیغله پر کتاب باندي ګودر جوړوي

مجرمه خیال د ابادۍ یې لا په زړه کي نشته
پښتانه اوس لا هم و خپل ورور ته سنګر جوړوي

✷✷✷✷

[4] لفظونه

(c) ketabton.com: The Digital Library

☼

ته دا کوڅه په کوڅه نه ګرزې د کلي ولي

که ګرزې بيا دي بېګانه دلته راغلي ولي

په خپله نه پوهېږم ځکه حال له تاسي کوم

زه چي يې سر په غېږ کي نيسم هغه ځغلي ولي

چي مورې يې توره په لاس راوستو مېدان ته څه شو

هغه بد مرغه توريالي خلک دي غلي ولي

څنګه شرمېږو نه ، ملګري يو د هغو خلګو

چي زمورږ د قام ښه شمله ورځوانان ښاغلي ولي

مجرمه يې مجرم په دې ، نور دي نوڅه کړي دي

تا د هغو دا څو خبري دي منلي ولي

✷✷✷✷

(c) ketabton.com: The Digital Library

☼

یــو د بــل پــه ژبــه نــه ســره پــوهېــږو
زه او خـــپل پــه ژبــه نــه ســره پــوهېــږو

د ازغـــو لاتجـــه لا پـــا تـــه ده تـــر اُوســـه
مـــا او ګُل پــه ژبــه نــه ســره پــوهېــږو

چـــې تـــر اُوســـه لا د لاري منځ کـــي نـــاست یــو
د مــنزل پـــه ژبــه نــه ســره پــوهېــږو

دا چـــې پــل تــر پلـــه د دوارو نــه تــېرېــږي
زه او مـــل پـــه ژبـــه نـــه ســره پــوهېـــږو

عـــلامـــه د بدبختـــۍ مـــجرمـــه دا ده
دا چـــې تـــل پـــه ژبـــه نـــه ســـره پوهېـــږو

✷✷✷✷

(c) ketabton.com: The Digital Library

☼

منم په لوی لاس خوار او زار شو نوی نسل زما
ګناه زما وه سزا وار شو نوی نسل زما

هواروي يې ورانوي يې قطبه مه پرې لیکئ
که برابر مې پر مزار شو نوی نسل زما

اوس چې په سپکه ورته ګوري دغه واړه نړۍ
په هغو خلکو کې شمار شو نوی نسل زما

چې یې زما په وینو سره وؤ غبرګ لاسونه دچا
روان د هغه چا پر لار شو نوی نسل زما

زه دا خپل کور او وطن جوړ کړمه مجرمه په چا
د پرېدی سیمې پیره دار شو نوی نسل زما

✷✷✷✷

(c) ketabton.com: The Digital Library

☼

اوس چي کېږي ناستي غونډي دي نورڅه دي
يو په بل باندي ملنډي دي نور څه دي

نیمه شپه را باندي ږغ که چي در ووځم
زما په وس خو منډي ترنډي دي نور څه دي

دا په سرو لاسو چي چغي وهي ژاړي
د پرون ناوکۍ کونډي دي نور څه دي

چي دښمن مو نه شرمېږي نه وېرېږي
دپټکي شملي مولنډي دي نور څه دي

یا دي لاره ورکه کړي د منزل ده
یا دي پښي مجرمه لنډي دي نور څه دي

✷✷✷✷

(c) ketabton.com: The Digital Library

☼

نن په څه مجبور دی چي مجبورمهربان شوی دی

نه راتلو چي راغلی نو ضرور مهربان شوی دی

و يې کړه چي خوښ دي شوله ما پوښته مه کوه

داسي يو سړی پر خپله لور مهربان شوی دی

خپل يې د دوران بازار ته راوړی پکي ځوړند دی

ځکه ملاجان زما پر انځور مهربان شوی دی

اوس لا هم چي وشي عجيبه ومو ږ ته ښکاري دا

څنګه يو تر بور پر بل تر بور مهربان شوی دی

دا دي څنګه چل مجرمه وکړ چي راځي درته

خپله خپل قصور مني مغرور مهربان شوی دی

✷✷✷✷

(c) ketabton.com: The Digital Library

☼

دلته وېرېږي له سنګساره ، هم له داره خلګ

ځکه خو بد وړي لاتر اوسه له سينګاره خلګ

د کار سړي دانه دانه دي پهکي ورك شي له ما

بدبختي دا ده دلته ډېر دي بې معياره خلګ

چي دا د کار او ګزارې دی يا بې کاره سړی

موږ ته چي راشي موږ خو پېژنو له واره خلګ

نور دي نو خپله و غاصب ته سره يو موتی شي

موږ دي په خپل حق خبر کړي مزدوکاره خلګ

چي دوی ناره د مجرم پورته کړه مجرم دی مجرم

مجرم وئيل چي داپه ذهن دي بيماره خلګ

(c) ketabton.com: The Digital Library

☼

کـوه يـې، مـه کـوه اسـره ، خـبره

زه امـوخـته يـم پـه زيـړه خـبره

مـاتـه زمـا د ګـريـوان ښـه پـته ده

نـه لـوګـی کېـږي پـه وړه خـبره

چـي جـنګ لـه تـورو و خـبرو تـه شـو

کـوه يـې تـه کـه دي ده زده خـبره

د ښـو خـبرو مـنځ کـي و سـړيه

يـوه يـوه کـوي کـړه خـبره

کـه مـي پـه حق کـي وي مـجرمـه لاهـم

ومـا تـه بـده ښـکاري مـړه خـبره

(c) ketabton.com: The Digital Library

☼

دا زخم د بل څه ګڼي دردونه نه ښکاریږي

ثبوت یې خنګه ورکړمه یادونه نه ښکاریږي

زه راغلم په دې تمه ځکه بېرته ځم روان یم

چې زه په نازېدم هغه سرونه نه ښکاریږي

حیران به مې ټول خلګ وکوټلي زړه ته ناست وؤ

دا ښه دي چې مو یو او بل ته زړونه نه ښکاریږي

له منځه به یې یوسو که یې ته ورکېدل غواړې

چې بیا یې په دې شا او خواکې پلونه نه ښکاریږي

چې تا ځیني جوړکړې دی مجرم دابه مني څوک

له وخته یې لستوڼو کې لاسونه نه ښکاریږي

(c) ketabton.com: The Digital Library

☼

د تصور په ګلستان کې له تا ګل جوړوم

د ویرسندري درته وایم ځان بلبل جوړوم

نه یې په نرخ ورسره ځم نه یې له کلې وزم

اوس به یو یو کې خپلوم ځان ته محفل جوړوم

نن چې وځان ته د بل چا په نظر ګورمه زه

مقصد مې شته چې له خپل ځانه څخه بل جوړوم

د ژوند له چارو څخه نه یم خلاص خیالي دنیا ته

چې ښائسته خیالونه راوړم ترې غزل جوړوم

دا وکالت به تا ته درکړم زه مجرم یم که نه

تش په خبرو دلته ناست یمه کابل جوړوم

(c) ketabton.com: The Digital Library

☼

در ځه چي کېږه شو په بله لاړشو
يو ځه به لېږي له دې خپله لاړشو

اوس راته دا د بابا توره وايي
موږ له دې خپله کلي څله لاړ شو؟

امکان د پاته دلته نه لرو موږ
ځو خو به ځو ګوره چي کله لاړ شو

لاړ به معلومه شي چي لاړو پر دې
ضروري نه ده تر منزله لاړ شو

مجرمه دومره مو له وسه نه ده
چي د دې خپل کور تر درشله لاړ شو

(c) ketabton.com: The Digital Library

☼

په تا يې څه وکړو چي ته يې کړې په دار ويده شه

دوی شو په خپله ناکراره ته کرار ويده شه

دی لاله مړو وېرېدو ما ورته ووئيل دا

په تجربه زما ګناه کاره پر مزار ويده شه

دی به کوې که دي دی وکړو ځوانه بيا دي منم

پرځنګانه باندي سر کښېږده د اغيار ويده شه

مشکل راځي د ژوندن برخه ده پروا مه کوه

خدای به اسانه کړي هر څه راشه يوار ويده شه

ما يې په څنګ کي، يو بد خوب ليدی را وغورځېدم

مجرم، په غېږکي ټينګ کړم يار نه دی سهار ويده شه

(c) ketabton.com: The Digital Library

☼

دلته مشته نه شو کوچیان او له دامانه تېرشو

دا خو سپرلی په مورړه راغلی بې بارانه تېرشو

ګناه زما ده چي د بل درته مي ګوري بچي

کال بې خوارۍ او مزدورۍ پر ما ناځوانه تېرشو

نه ښتي بانې وې نه غاړي د لوګرو د خولې

دوبی د وخت په مشینانو کي ستومانه تېرشو

دا نه نظر دی نه تعویز زمورږ ناداني ده اشنا

د بېلتانه تور تبخی چي مو له میانه تېرشو

ته چي و غلو ته نه خپل سر او نه خپل زر ورکوې

مجرمه خدای خبر چي دومره به اسانه تېرشو

(c) ketabton.com: The Digital Library

☼

بیــا یــو چـل جوړ کـړی دی غټــانـو نن
خپل کاروان یې لوټ کړو په لټانو نن

بیا یې بېــګانه کـوځو کي ګرځول
څه بـاور بــه وکـړي په خــپلـوانـو نن

بیــا یې د چـوکۍ مـوده پوره شـوله
ځکـه پـر حـال ژاړي د خــوارانـو نن

زه په سپیــنه ږیره باندي ګډ شومه
ښه ښـکلی اتڼ وؤ د ځــوانــانــو نن

شکر دی مجرمه دومره خلګ شته
تا ورګډ وي په لیــکـــوالانــو نن

(c) ketabton.com: The Digital Library

☼

پروا نشته کي مات دي شي تندی ،کردار پکاردی
په دې سترو حالاتو کي ژوندی کردارپکار دی

هرکور يې کورکی دی يو دبل ولاس ته ګوري
په دې خلګو کي اوس سړی سړی کردارپکار دی

تبليغ وه هر سړي ته ترخپل وسه پوري وکړه
خو يو ، و نه منونکي ته ګونکی کردارپکار دی

چي قدر د جونګړو محلواله خلګ وکړي
درځئ چي لېوني شو لېونی کردارپکار دی

که غواړو چي وطن يواري بيا ګل و ګلزار شي
مجرمه بيانو موږ ته ګړندی کردارپکار دی

(c) ketabton.com: The Digital Library

☼

ګوره چتېه پېغله ښکله خپل لاسونه مروړي بیا
ورکه شوه له ځانه په تمبل لاسونه مروړي بیا

یو وارکه یې بخت ملګرتیا ونکړه نو ومنه
یاد یې لره هغه سړی تل لاسونه مروړي بیا

زه چي یې کوڅه کي هسي ولیدم هغې وئیل
څه وربانديي شوي دي پاګل لاسونه مروړي بیا

خوار شې د خوار بخته څومره سختي یې په برخه دي
هغه ښائسته ، نازك تر ګل لاسونه مروړي بیا

یو مجرم مي مه ګڼه چي یو به یم دا یو مجرم
داسي وخت راځي چي درته سل لاسونه مروړي بیا

(c) ketabton.com: The Digital Library

يو وخت مي دا لويه ګناه کوله نه مي وکړه
له تا مي ستا د زړګي غلا کوله نه مي وکړه

هغه جمعه د وطن مړو ممبر وښورا وؤ
ما چي قصه د کربلا کوله نه مي وکړه

بې پامه سترګي رانه واوښتي په لور د ښکلو
ما هم د شېخ غوندي تقوا کوله نه مي وکړه

لاس مي اوچت کړو ستا د پاره لاس مي ونيوی چا
پرون مي ستا په حق کي دعا کوله نه مي وکړه

پر دې مي وژني که مي بل جرم مجرم کړی دی
ستا په رضا به مي رضا کوله نه مي وکړه

(c) ketabton.com: The Digital Library

☼

د چا دېوال چي دی د کور په دېوال پوري زما
ولي په بد نظر دې لوري ته را ګوري زما

د تیارو خلګ په روښان مستقبل نه وي خبر
ځکه خو نه دي ملامت په ما کلیوري زما

زما جونګړه یې په دغه تور را ورانه کړله
چي ولي اوسې د محل په ساړه سیوري زما

خلګ په یقین وائي د دې تر پښوجنت لاندي دی
ماته دي شك کړ را پیدا ادکي موري زما

مجرمه زه خو شاعري د قام د پاره کوم
سبا به راولي بېکار د غزل توري زما

(c) ketabton.com: The Digital Library

☼

هم دا احسان به دي تېول عـمر يادوم کـه راځـي
دي ته دي غوارمه هرڅه درجاروم کـه راځـي

که سپينه ورځ وي نور د دي په مځنا څه پوهـېږي
زه بــه پــه لپولپو خــاوري بـادوم کـه راځـي

نامه يي ستا،ته په نيك نام شې زما بدلون دی بېکار
خلګ پـرمـا دي خلګ زه در پـاڅــوم کـه راځـي

نيت دراتلو وکـړه راځـه وارخطا کـېږي بـه نـه
دا نـاهـــواري لاري زه هـــواروم کـه راځـي

که په ما کلی باروي ودي ته مات يم مجرم
يو مي په وس دی دا يو زه در باروم کــه راځـي

مينه مروره شوه
عبدالقادرمجرم

(c) ketabton.com: The Digital Library

☼

اوس يې راتله دي بې مځنا سترګي ګرځولا ندي کړې
ښه دی چي ځه شي را اشنا سترګي ګرځولاندي کړې

حال به مي څه وي چي په درکي مي دوربړي خاوري
چي لېري لېري د دنيا سترګي ګرځولاندي کړې

زما د غولي په اتڼ شين سترګی اوس شو حيران
چي په نړۍ کي د هر چا سترګي ګرځولاندي کړې

دتيارو خلک خود زورونه وتيارو ته وهي
چي باندي نه ويني رڼا سترګي ګرځولاندي کړې

مجرمه اوس چي ځان سنګار کړم څوك به ووينې ما
دلرې برې پښتونحوا سترګي ګرځولاندي کړې

(c) ketabton.com: The Digital Library

☼

دنصیب کربني که په لاس که په تندي کي وینې
پالګره یاره ! زما لپاره خوخواري کي وینې

یو څه خو شته چي بادار سوال له یو غلامه کوي
خوب چي دراشي کله کله آزادي کي وینې

لابه له ځانه سره ګونبړي لابه کاني ولي
دا دوه خویونه به هرځای په لېوني کي وینې

په سپین وېښته باندي مي مه کړه چي سپین شووېښته
پام مي پر نور وجود کوه که کمزوري کي وینې

بیا خو مجرم یم باید خلاص مي نه کړې راکه سزا
زما زندګي که د بنده په بندګي کي وینې

(c) ketabton.com: The Digital Library

☼

چي کانې زما له سره اخلي ګرځندی بولي ځان

دا خو يو نه دی دلته ،هر سړی ، سړی بولي ځان

دلته بس هر سړي د خپل سر دی قسم خوړلی

چي وار د قام د خدمت راشي نوپريدی بولي ځان

پښتنه مور که ده هر چاوي سکنۍ دې ګنې

په دې غلط دی هغه څوك چي مېړنی بولي ځان

چي نه په ښه اونه په بده ورځ پکارشي د چا

ژوندی خونه دی زماپه خيال هسي ژوندی بولي ځان

زه خوله وخته ورته وايم هسي دوی نه مني

چي مجرم نه دی لېونی دی لېونی بولي ځان

عبدالقادرمجرم

مينه مروره شوه

(c) ketabton.com: The Digital Library

☼

نه په مرهم نه مي په دم استفاده کړې ده
ماپه غمونو کي له زغم استفاده کړې ده

زما د ژوندون د تېرېدو ګرانی د قام دی او بل
ما د خوشحال له شعره هم استفاده کړې ده

په سترګو وینو خو په ځان يې اخته کړي يوموړ
له ترقیٔ نه نور عالم استفاده کړې ده

دا خو ډېر بدکوي چي شعر او شاعر دواړه غندي
له شاعریٔ نه لوی او کم استفاده کړې ده

یو چا وئیل مجرمه توره مي زنګو لاندي کړه
ما وئیل دابنه شو قلم استفاده کړې ده

(c) ketabton.com: The Digital Library

☼

هر څومره ملګري چي په يون کي وي

رسي تر منزله که تړون کي وي

ست راته د سر د **لګېدو** کوي

خواند به په مړوند که په ځنګون کي وي

کار به پس له نن **څخه** پر دې کوؤ

دلته به **څو** نه سترې کېدون کي وي

نه غوارم نور نه غوارم که داسي وي

رايې کړه ژوندون خو چي سکون کي وي

ځومه ورځ که نه وؤ زه مجرم يمه

ستا ذکربه زما په هرمضمون کي وي

(c) ketabton.com: The Digital Library

☼

دا چي ورور له وروره ځغلي پېښنه څه ده

خپل چي خپل په کاڼو ولي پېښنه څه ده

تر سهاره چي وار نه کوي روان دي

ځي بارېږي له خپل کلي پېښنه څه ده

زه پر دې تحقيق کومه تحقيق غواړي

هره لار ده څلي پېښنه څه ده

دا سړی خو دومره هم نه ؤ بې صبره

کړي بې ځايه هلي ځلي پېښنه څه ده

ګناه ګار ته مجرم نه وائي مجرم خو

بې ګناه مي مجرم لولي پېښنه څه ده

(c) ketabton.com: The Digital Library

☼

رانه ورك دى لويه خدايه خپل دلبر چېري پيداكړم
چي پر ګوم لوري دى تللى مرور چېري پيداكړم

خپل واړه بچي په غبږ كي يوه كونډه دا فرياد كړي
چي نن شپه كړم په كي تېره داسي در چېري پيداكړم

خود مي خواره پښتنه په كوركي ستړې ده چي وائي
خلاصوم ځان له چوپړه مقدر چېري پيداكړم

د راتلو امكان خو نشته زما دي حال حوال خو راوړي
د بېلتون په لار سفردى همسفر چېري پيداكړم

له مودو بېكي بندي يم په بند هيڅ راجوړه نه شوه
د خپل فكر له زندانه تېښتم ور چېري پيداكړم

مينه مروره شوه عبدالقادرمجرم

(c) ketabton.com: The Digital Library

☼

د خلکو په خدمت که مي جانان بد راته ګوري

نو خود به دټول کلي جا هلان بد راته ګوري

له لاري څخه چپ نه شي زما د خيال کاروانه

ورو ورو به ځي منزل ته رقيبان بد راته ګوري

دټولي نړۍ سترګي دي په ما او تا کي ګوره

د هر ټبر وګړي انسانان بد راته ګوري

باور لرم په ما به خپله لار بدله نه کړي

که هر څومره ملګري دشيطان بد راته ګوري

عبدالقادره راز مي دی په دغه تخلص کي

زه هغه مجرم نه يم چي اسمان بد راته ګوري

(c) ketabton.com: The Digital Library

ته هغه سړی یې ؟

بېخي له لري یې لاسونه وهل

چي ورنژدې شوم

نژدې ورغلم

مسکی شو راته و یې ویل

ته هغه سړی یې زه خطاخونه یم ؟

ښه حجره دي وه

مېلمانه دي وو

ټنګ ټکور وو

ته بالښت ته ناست وې زه خطاخونه یم؟

ښه یاران دي وو

ښه دوستان دي وو

ښه خپلوان دي وو

ټول پر تاراټول وو زه خطاخونه یم؟

بیاچي مي ولیدې ناروغه وې

(c) ketabton.com: The Digital Library

پربسترپروت وي

بې روزګاره وي

✷✷✷✷

ځوك دي نه وو زه خطاخونه يم؟

ستاياران څه شوو

ستادوستان څه شوو

ستاخپلوان څه شوو

موردي ژړل ويل يې زه خطاخونه يم ؟

بيادي وينم ښه ياران دي

ښه دوستان دي

ښه خپلوان دي

ډلي ډلي زه خطاخونه يم ؟

زماپه خيال

كه اسمان دي دزمري په خوله كي وركي

د زمري په خوله كي مه پرېږ ده همت

خوشال وائي زه خطاخونه يم ؟

مينه مروره شوه

عبدالقادرمجرم

(c) ketabton.com: The Digital Library

☼

دځان ناروا

په څو مره خیال مې ځړولی و
عکس د شهید وروریر دېوال د کوټې
ما وئیل زه به پرې خپل زړه سړوم
هم وو ښائست هم وو مشال د کوټې
☸
دا رنګه نور عکسونه هم وو هلته
چې هغه ټول زما نژدې خپلوان وو
هم وو په دې عکسو کې زما عکسونه
چې زما خوښ وؤ، هم و ما ته ګران وؤ

☸

خو یوه ورځ مې ته کوټې ته راغلې
زما ساده کچه حجرې ته راغلې
په دې عکسونو کې دې ښه وکتل
چې کله زما غریب خانې ته راغلې

☸

چې پېکښې ستا د خوښې خلګ نه وؤ
له تاپې ستا لاس نیوی نه غوښتلو
په خپله خوښه یې کار خپل کولو
وو خو مجبوره شی یې نه غوښتلو

(c) ketabton.com: The Digital Library

❁

بـیا دي نو غاړي کړي تازه وئیل دي
دا اوس کوټه کـه بت خانه ده وروره
چي ښکي شا وخوا عکسونه وینم
ســتا ســو عجـبه عقــیده ده وروره

❁

تــه لاخـبر نه یې تــر اوسه پــوري
عکسونه څو مره ناروا دي وروره
دلته دې ځای ته فرشتې نه راځي
دا زموږ خلګ ، ډېر ګمرا دي وروره

❁

ما وئیل هو مشره صحیح وایې ته
سبا به ټوله تصویران سېځمه
تصویر د ورور تصویر د ځان سېځمه
د دې کوټې واړه بتان سېځمه

❁

تا وئیل دغه خو بس فرض دی زما
د حق په لاره خپل دوستان خبر کړم
ده وظیفـه زمـا د حــق وئیلو
باید چي هر یو مسلمان خبر کړم

(c) ketabton.com: The Digital Library

❁

خالي فرېمونه په د ېوال پاته شول
ما تصويران په اور کي وسېځلو
د ټوله ژوند ، هغه ياد ګار عکسونه
ماتېر دوران په اورکي وسېځلو

❁

خو يوه ، ورځ درته حيران شومه زه
سوچو کي غرق شوم پرېشان شومه زه
تا چي و ما ته نصيحت کړی و
هغه کي ورك شوم سرګردان شومه زه

❁

ستا په موټر کي سټ تصوير را ټال وو
ور سره څنګ کي بل وزير را ټال وو
بل دي د ښار د ګوند امير را ټال وو
په ژړ ښائسته نري ځنځير را ټال وو

❁

ورته ليکلي ؤ چي زموږ مشران
دي زنده باد وي زنده باد همېشه
الله دي ګوند له بدو سترګو ساتي
بيا به موږ هم يو په اباد همېشه

(c) ketabton.com: The Digital Library

اوس فرشتې دلته راځي اوکنه
تا د سفر دعا ته پرېږدي اوکنه
له حادثې نه دې ساتي اوکنه
اوس دې لږ هم مدد کوي اوکنه

☸

ځکه مې تا باندې اوس شك شو پیدا
دا څه چې وائې هغه څله نۀ کړې
څنګه به ستا خبرې ومنمه
ته چې دا ښه کارونه خپله نۀ کړې

☸

تا به وئیل دې تصویران ناروا
دغه دې خاص لګه بتان ناروا
اوس دې په خپله خپل تصویر ټال کړی
اوس ولې نه وینې د ځان ناروا

(c) ketabton.com: The Digital Library

کـــله چـــي لـــه مـــوربه ښـــخـــه مينه مـــرووره شـــوه
دادبـــدبـــختیٖ بـــلا لاســوره زوروره شــــــوه

اوس دکـــومي مخکي سپيلني ورته لوګی کړمه
خـــدايـــا کـــورنیٖ مي د ډيوانو له نظره شـــــوه

مـــاچـــي د اوبـــوپـــه ځـــای پـــه اوښکواوبوله تل
نـــه پـــوهـــيږم هـــغـــه ونـــه ولي بـــې ثمـــره شوه

تل يې مات بنګړي اومات منګی رانه تپوس کوي
هـــغـــه پـــيغلـــه څه شوله چي ورکه له ګودره شوه

خاص لکه پر غورځلوبني چي تېري کړې سرې اوبه
داسې دمـــجـــرم هـــره خـــبره بـــې اثره شـــوه

✷✷✷✷

(c) ketabton.com: The Digital Library

هـــره دګـــورشـــپـــه چي زه پـرکورکوم
دا خــوزه لـــه مـــرګـــه دژونـــد پورکوم

نـوروتـه چـي رسـي پـرخپل کورکلي
زه نـــوګـــتـــه ولـــي دلاه ـــورکـــوم

رنـګ مـــذهب اونسـل تـه يې نه ګورم
قـــدربـــه ده ـــرژونـــدي دمـــورکـــوم

غــوارمــه لــه خــدايـه شرمـيـنده غماز
تـــل ورتـــه ســوالونـــه پـه سـرتورکوم

ځـــان بـه پـه زارۍ تـرې خلاصوم مجرم
زورمـــي پـه چــانـه رسي چي زورکوم

✷✷✷✷

(c) ketabton.com: The Digital Library

Get more e-books from www.ketabton.com
Ketabton.com: The Digital Library